ISCP
INSTITUTO SALVADOREÑO
DE CONTADORES PÚBLICOS

MEMORIA DE LABORES

2025

IFAC AIC Asociación Interamericana de Contabilidad CILEA Comité de Integración Latino Europa - América GLENIF GLASS ARL

CONTENIDO

01. Mensaje del presidente

02 - 05 Filosofía Corporativa
Historia
Nuestra Identidad
Nuestras Filiales

05 - 10 Junta Directiva
Junta Directiva San Salvador y Santa Ana
Junta Directiva Sonsonate y San Miguel

11 - 13 Equipo Administrativo
ISCP Central, Filial Santa Ana, Sonsonate y San Miguel

14 - 27 Membresía

27 - 33 Innovación y Redes Sociales

34 - 43 Educación Continua

44 - 55 Representación Nacional e Internacional

56 - 58 Informe de Comisión de Seguro de Vida Mutual

59 - 63 Análisis Financiero

64 - 89 Estados Financieros e Informe del Auditor

“Construyendo la Contaduría Pública del futuro”



Hoy reafirmamos nuestro compromiso con el fortalecimiento del Instituto Salvadoreño de Contadores Públicos y con la mejora continua en beneficio de la profesión contable y del país.

Como Presidente del ISCP, agradezco a la Junta Directiva, a nuestras filiales, comités de trabajo y al equipo administrativo por su dedicación y esfuerzo constante. Su trabajo ha sido clave para avanzar con pasión, profesionalismo, responsabilidad y visión institucional.

Durante este período, hemos enfocado nuestras acciones en fortalecer la educación continua, modernizar nuestros procesos y consolidar alianzas estratégicas que aporten valor real a nuestros socios. Cada paso que damos busca responder a los nuevos retos técnicos, tecnológicos y normativos que enfrenta la profesión.

Los invito a seguir trabajando unidos, con ética y compromiso, para continuar consolidando un ISCP moderno, referente de la profesión contable en El Salvador y con visión internacional.

Jesús Henríquez Argueta

Presidente del ISCP



FILOSOFÍA CORPORATIVA



Nuestra Historia

Somos una institución sin fines de lucro que tiene como objetivo promover un programa de educación continua que potencie nuestra profesión a niveles de calidad.

1997 - Fundación del ISCP

El ISCP se constituyó oficialmente el 31 de octubre de 1997, como resultado del esfuerzo y visión de un grupo de profesionales de la contaduría pública. Sus orígenes se remontan a la fusión de la Asociación de Contadores Públicos de El Salvador, el Colegio Salvadoreño de Contadores Públicos y otras entidades relacionadas con la profesión.

2012 - Adquisición de su Sede Propia

Uno de nuestros sueños fué contar con instalaciones propias. El día 3 de marzo de 2012 se adquirió el inmueble ubicado en Alameda Roosevelt y 51 avenida norte No. 2636, San Salvador, en donde está la sede Central del ISCP.

2023 - Expansión y Nueva Alianza Internacional

El 19 de octubre de 2023, el ISCP alcanzó un nuevo logro al ser registrado como miembro del Comité de Integración Latino Europa América (CILEA). Esta incorporación representa un paso clave en la internacionalización del Instituto, fortaleciendo los lazos con la comunidad contable de Europa y América Latina.

2011 - Vinculación Internacional

Reincorporación como socio de la Federación Internacional de Contadores (IFAC), posteriormente en el año 2019 el ISCP fue incorporado como Miembro de Pleno Derecho.

2015 - Reconocimiento en la Región

El ISCP fue nombrado socio participante de la Asociación Interamericana de Contabilidad (AIC), un organismo que agrupa a las principales entidades contables de América Latina.

Nuestra Identidad

Misión

Impulsar la reinvención de la profesión de la contaduría pública mediante diferentes programas innovadores que incorporen los avances normativos y tecnológicos, para fortalecer la calidad en el desempeño profesional y el cumplimiento de la normativa ética, contribuyendo al crecimiento económico, social y empresarial.

Visión

Ser un actor clave en la promoción y gestión, bajo estándares globales, que impulsen a la profesión contable a tener una incidencia relevante en el desarrollo, desempeño de la calidad y ética profesional, convirtiéndose en una institución de consulta técnica idónea.

Valores

Como ISCP tenemos como fin reinventar la profesión de la Contaduría Pública incorporando la innovación, avances tecnológicos y normas internacionales, ofreciendo soluciones efectivas para la toma de decisiones en las empresas.



FRATERNIDAD
Nuestros Socios son parte de la familia ISCP, por ello, nuestro fin es brindar un ambiente de calidad, donde ellos puedan obtener sentido de pertenencia con nuestra Institución.



SOLIDARIDAD
Como institución estamos para apoyar a nuestros socios en su proceso de educación continuada, formando profesionales con mayor perfil técnico en la profesión contable.



ÉTICA Y PROFESIONALISMO
Nuestra ética y profesionalismo es de acuerdo a los principios y criterios establecidos por nuestra institución, logrando brindar honestidad, responsabilidad y cortesía con nuestros asociados.

Nuestras Filiales



ISCP Central San Salvador

Dirección: 51ª Avenida Norte No. 2636, Colonia Flor Blanca, San Salvador.

ISCP Filial Sonsonate

Dirección: Barrio El Ángel, 5ª Calle Oriente, contiguo al #3-3, Sonsonate.

ISCP Filial Santa Ana

Dirección: Final Av. Fray Felipe de Jesús Moraga Sur, Plaza Santa Fé, local #6, Segunda Planta, Santa Ana.

ISCP Filial San Miguel

Dirección: 12ª Calle Poniente Nº 307, San Miguel.

Nuestros socios

Como ISCP nuestra fortaleza radica en la unión de más de 1,300 socios distribuidos a lo largo y ancho de nuestro querido país. Desde nuestra central hasta cada una de nuestras 3 filiales. Somos una institución sólida de profesionales comprometidos con la excelencia contable y la transformación profesional.



JUNTAS DIRECTIVAS

Junta Directiva - ISCP Central



Junta Directiva Oficina Central
Período 2025 - 2027

Sentados de izquierda a derecha:

Lic. José Santos Cañénguez
Tesorero

Mtra. Patricia Dagmar Menjivar de Palacios
Vicepresidente

Lic. Jesús Henríquez Argueta
Presidente

Licda. Marta Sabrina Zelidón
Vocal

Lic. Javier Atilio León Deras
Secretario.

De Pié, de izquierda a derecha -1ra Fila:

Lic. Rogelio Adonay Rosales Chita
Síndico

Lic. Andrés Alexander Hernández Cortez
Vocal

Lic. Wilfredo Peñate López
Vocal

Lic. Mario Hernán Cornejo
Prosecretario

Lic. José Felipe Mejía Hernández
Protesorero

Junta Directiva - ISCP Filial Santa Ana



Junta Directiva Filial Santa Ana
Período 2025 - 2027

Sentados de izquierda a derecha:

Rogelio Gómez Contreras
Vicepresidente

Eduardo Daniel Pacheco Carballo
Prosecretario

Roberto Carlos Sandoval Castaneda
Presidente

Victor Adonias Mendoza Castro
Sindico

Lic. José Miguel Villeda Godoy
Secretario.

De Pié, de izquierda a derecha -1ra Fila:

Lic. Sandro Naamán Moran Arévalo
Tesorero

Lic. Julio Cesar Mayen Calderon
Vocal

Lic. Julio Alberto Tejada Cristales
Vocal

Lic. Elmer Elenilson López Pérez
Prosecretario

Lic. José David Garay Hernández
Protesorero

Junta Directiva - ISCP Filial Sonsonate



Junta Directiva Filial Sonsonate
Período 2025 - 2027

Sentados de izquierda a derecha:

Licda. Lorena Beatriz Roque Fernández
Vocal

Licda. Roxana Guadalupe de Ramírez
Vicepresidente

Lic. Edgar Adolfo Aguilar Ramos
Presidente

Licda. Idalia del Carmen Girón Valle
Prosecretaria

Licda. Marta Sabrina Zelidón Gil
Tesorera

De Pié, de izquierda a derecha -1ra Fila:

Lic. José Domingo Cartagena
Protesorero

Lic. Oscar Orlando García Rivera
Sindico

Lic. Miguel Enrique Cuellar Aquino
Secretario

Lic. René Mauricio Barrera Prieto
Vocal

Junta Directiva - ISCP Filial San Miguel



Junta Directiva Filial San Miguel
Período 2025 - 2027

Sentados de izquierda a derecha:

Licda. Gabriela Nohemí Núñez de López
Vocal

Licda. Clara Emperatriz Rodríguez de Granados
Secretaria

Licda. Felicita Cruz
Presidente

Licda. Enma Consuelo Alvarez de Medina
Prosecretaria

Licda. Lizz Molly Menjivar
Vocal

De Pié, de izquierda a derecha -1ra Fila:

Lic. Héctor Alfredo Rivas Núñez
Síndico

Lic. Alvaro Enrique Barahona Benitez
Protesorero

Lic Saúl Ernesto García Castellon
Tesorero

Lic. René Mauricio Barrera Prieto
Vocal



PERSONAL ADMINISTRATIVO

Equipo administrativo - ISCP Central



Personal Administrativo Oficina Central

Sentados de izquierda a derecha:
Sra. Rosa María Solórzano de López
Servicios Generales
Sra. Sandra Marinela Mejía de Castro
Secretaria/Recepcionista
Licda. Laura Estela Aguilar de Ventura
Directora Ejecutiva
Licda. María José Portillo Gómez
Ejecutiva de Mercadeo
Licda. Lidia Emerlinda Portillo de Rodríguez
Asistencia a Membresía

De Pié, de izquierda a derecha -1ra Fila:
Ing. René Oswaldo Pacheco Guardado
Asistente de Soporte Técnico
Lic. Karina Beatriz Vásquez Rivera
Asistente Cumbre de las Américas
Licda. Fátima del Rosario López Iraheta
Contadora General
Licda. Maria Auxiliadora Colocho
Ejecutiva de Educación Continua
Sr. Fernando Alexi Hernández Ticas
Gestor de Cobros

Equipo administrativo - Filiales



Personal Administrativo Filial Santa Ana

De Pié, de izquierda a derecha:
Francisco Alfredo Peñate Barrera
Gestor de Cobros
Sra. Maritza de Martínez
Secretaria
Lic. Rafael Antonio Rodríguez
Coordinador de la Filial



Personal Administrativo Filial San Miguel
Licda. Luz Magdalena Gómez de Chicas
Coordinadora de Filial



Personal Administrativo Filial Sonsonate
Licda. Iris Magdalena Escobar Martínez
Coordinadora de Filial



MEMBRESÍA

Nuestra Membresía | Día de la Mujer



El 8 de marzo de 2025, el Instituto Salvadoreño de Contadores Públicos (ISCP) realizó el Desayuno de Mujeres, en el marco de la conmemoración del Día Internacional de la Mujer, con el objetivo de reconocer y promover la fuerza, determinación y liderazgo femenino dentro de la profesión contable.

La actividad fue inaugurada por el Mafi. José Javier Miranda, presidente del ISCP, quien brindó palabras de bienvenida a las participantes, destacando la importancia del rol de la mujer en el desarrollo y fortalecimiento de la contaduría pública en El Salvador.

El evento se desarrolló en un ambiente de inspiración, aprendizaje y networking, abordando temas relacionados con liderazgo, equilibrio emocional y el papel de la mujer en la profesión contable. Se contó con la valiosa participación de las conferencistas Licda. Maris Hernández, Licda. Ana Delmy Vásquez y Licda. Ana Lidia Guardado de Andrés, quienes compartieron sus experiencias y reflexiones.

El ISCP agradece a las conferencistas y a todas las participantes por su compromiso y aporte, que hicieron posible el éxito de esta significativa actividad.







Elección de Junta Directiva



El viernes 28 de marzo de 2025, el Instituto Salvadoreño de Contadores Públicos (ISCP) celebró su Asamblea General Ordinaria en el Hotel Sheraton Presidente, donde se contó con la participación activa de la membresía, quienes ejercieron su derecho a voz y voto en el evento.

Durante la jornada se presentó y aprobó la Memoria de Labores y los Estados Financieros correspondientes al ejercicio 2024, así como el Informe del Auditor Externo y del Comité de Seguro de Vida Mutual. Asimismo, se llevó a cabo la elección de la Junta Directiva para el período 2025-2027, además del Comité de Seguro de Vida Mutual y del Auditor Externo.

La Asamblea constituyó un espacio fundamental para la transparencia, la rendición de cuentas y la toma de decisiones orientadas al fortalecimiento institucional, reafirmando el compromiso del ISCP con el desarrollo y la unidad del gremio contable en El Salvador.





Nuestra Membresía | Cena del Contador



El viernes 16 de mayo de 2025 se llevó a cabo la Cena del Contador, un espacio de encuentro institucional destinado a reconocer la excelencia profesional, el compromiso ético y la trayectoria de quienes fortalecen el ejercicio de la contaduría pública en el país.

En el marco de esta actividad, se realizó la entrega del Galardón "Contador del Año 2025" al Lic. Carlos Hipólito López, en reconocimiento a su destacada labor profesional, su ética, dedicación y liderazgo, convirtiéndose en un referente para el gremio contable.

Asimismo, se otorgó el reconocimiento de Contadores Públicos Distinguidos a profesionales de las diferentes filiales del Instituto, por su valioso aporte al desarrollo y fortalecimiento de la profesión:

- Filial San Miguel: Lic. José Ignacio Bonilla Castellón
- Filial Santa Ana: Licda. María Rosa Irma Hernández
- Filial Sonsonate: Lic. Juan de Dios Muchin Zarco

El Instituto Salvadoreño de Contadores Públicos agradece la participación de todos los asistentes y reafirma su compromiso de continuar promoviendo espacios que reconozcan el esfuerzo, la excelencia y el aporte de sus agremiados al desarrollo profesional y social del país.



Nuestra Membresía | Cena del Contador







Visita de Junta Directiva Central a filial Santa Ana



El 19 de julio, la Junta Directiva Central del ISCP se trasladó a la ciudad de Santa Ana como parte de su agenda de trabajo territorial, reafirmando su compromiso con el fortalecimiento institucional y el acercamiento permanente a las filiales.

Durante la visita, se desarrolló una reunión de trabajo en la que se dialogó ampliamente sobre los próximos proyectos estratégicos y las metas que orientarán el crecimiento de nuestra profesión.

Posteriormente, se llevó a cabo una visita a la Filial Santa Ana, donde se sostuvo un encuentro con el equipo administrativo local, permitiendo intercambiar ideas, escuchar propuestas y reforzar los lazos de trabajo conjunto. Esta visita reafirma el compromiso de la Junta Directiva Central con sus socios, promoviendo la integración, la comunicación efectiva y el trabajo coordinado en beneficio de la Contaduría Pública.



Asimismo, se realizó una visita al terreno adquirido en Santa Ana, espacio que representa una inversión estratégica para el futuro del gremio. Este proyecto constituye un paso importante hacia la ampliación de infraestructura y la generación de nuevas oportunidades para el desarrollo profesional y académico de nuestros miembros en la región occidental del país.



Visita de Junta Directiva Central a filial Sonsonate



Posterior a la visita realizada en Santa Ana, la Junta Directiva Central del ISCP continuó su agenda de trabajo en la zona occidental del país, trasladándose a la Filial Sonsonate con el propósito de fortalecer la presencia institucional y el vínculo directo con nuestros agremiados.

Durante esta visita se desarrolló un espacio de diálogo e intercambio de ideas con Junta Directiva de Filial Sonsonate, lo que permitió conocer de primera mano sus inquietudes, propuestas y expectativas.

Este acercamiento reafirma la importancia del trabajo articulado entre la Junta Directiva Central y las filiales, promoviendo una gestión participativa, transparente y orientada a resultados.

Asimismo, se reiteró el compromiso de continuar impulsando proyectos estratégicos, metas institucionales y acciones concretas que generen mayores beneficios para los profesionales de la Contaduría Pública. La visita a Sonsonate refleja la voluntad de seguir construyendo, de manera conjunta, un gremio más sólido, actualizado y comprometido con el desarrollo del país.



Visita de Junta Directiva Central a filial San Miguel



El 11 de octubre de 2025, la Junta Directiva Central del Instituto Salvadoreño de Contadores Públicos (ISCP) realizó una visita oficial a la Filial San Miguel, como parte de su agenda de acercamiento y fortalecimiento institucional en la zona oriental del país.

Durante la jornada se sostuvo una reunión de trabajo con la Junta Directiva de la filial, en la que se abordaron temas estratégicos orientados al desarrollo gremial, la actualización profesional y la planificación de actividades que continúen generando valor para los agremiados.

Este espacio permitió intercambiar perspectivas, evaluar avances y establecer líneas de acción conjuntas que contribuyan al fortalecimiento de la profesión contable en la región.

Asimismo, se realizó un recorrido por las instalaciones del ISCP en San Miguel. Esta visita reafirma el compromiso de mantener una comunicación cercana, promover el trabajo coordinado y consolidar la presencia institucional en todo el territorio nacional.



Nuestra Membresía | Torneo de Futbol



El pasado 30 de noviembre, el Instituto Salvadoreño de Contadores Públicos (ISCP), a través de su Filial Santa Ana, realizó un Encuentro Deportivo Interfiliales en las canchas GOLAZO, Santa Ana, como parte de sus actividades de integración y fortalecimiento institucional.

En esta jornada participaron miembros de la Junta Directiva Central, así como representantes de las filiales de Santa Ana, Sonsonate y San Miguel, junto a socios, personal administrativo y familiares.

La actividad se desarrolló en un ambiente de sana convivencia, entusiasmo y espíritu deportivo, convirtiéndose en un espacio para fortalecer los lazos de compañerismo, promover el trabajo en equipo y reforzar el sentido de pertenencia al ISCP.





Este tipo de iniciativas reflejan el compromiso del Instituto con el bienestar integral de sus miembros, fomentando no solo el crecimiento profesional, sino también la integración social y familiar.

Nuestra Membresía | Día del niño/a ISCP



El domingo 5 de octubre, el Instituto Salvadoreño de Contadores Públicos (ISCP) celebró el Día del Niño y la Niña ISCP, con la participación de más de 120 niños junto a sus padres, en una jornada especial dedicada a fortalecer la integración familiar de nuestros socios. La actividad inició con un recorrido recreativo y educativo en las instalaciones del Museo Tin Marín, donde los niños disfrutaron de experiencias lúdicas orientadas al aprendizaje y la diversión.

Posteriormente, la jornada culminó en el Parque Cuscatlán, con una alegre fiesta infantil que contó con la animación del Payaso Cheverito, brindando momentos de entretenimiento y sana convivencia.









Este tipo de iniciativas reflejan el compromiso del Instituto con el bienestar integral de sus socios, fomentando no solo el crecimiento profesional, sino también la integración social y familiar.

Nuestra Membresía | Premiación ASIA



En el marco de la Semana Asia 2025, el martes 21 de octubre de 2025, el Instituto Salvadoreño de Contadores Públicos participó en la conmemoración del Día del Gremialismo, reafirmando su compromiso con el fortalecimiento y la representación del gremio contable salvadoreño.

Durante la actividad se reconoció la destacada labor de profesionales comprometidos con el desarrollo de la profesión y el trabajo gremial. En este año, el Lic. José Santos Cañénguez, miembro de la Junta Directiva Central del ISCP, fue distinguido con la Medalla “Ing. Mario Ángel Guzmán Urbina”, en reconocimiento a su trayectoria y valioso aporte al gremio.





El Instituto reitera su agradecimiento a todos los profesionales que, con ética y excelencia, continúan contribuyendo al crecimiento y fortalecimiento de la contaduría pública en El Salvador.

Reunión general de filiales



En la Oficina Central del ISCP se llevó a cabo un importante encuentro de trabajo entre la Junta Directiva Central y las Juntas Directivas de las Filiales Santa Ana, Sonsonate y San Miguel, con el propósito de fortalecer los lazos institucionales y alinear esfuerzos de cara a la planificación estratégica del próximo año.

Durante la jornada se desarrolló un espacio de diálogo participativo en el que se analizaron avances, desafíos y oportunidades para continuar consolidando el trabajo gremial en los distintos departamentos del país. Asimismo, se proyectaron acciones estratégicas orientadas al fortalecimiento institucional, la actualización profesional continua y la generación de mayores beneficios para nuestros asociados.







Apoyo al socio en pago de cuotas anticipadas

Durante el año 2025 , como ISCP nos comprometimos a respaldar la incorporación de nuevos socios sin el pago de la cuota de inscripción en el mes de septiembre del presente año, logrando una valiosa oportunidad para nuestros socios potenciales. También continuamos con los descuentos en cuotas anticipadas con un 3%, 7% y 13% de descuento.





Entrega de Agendas 2026

Con el objetivo de brindar a nuestros socios un recurso de apoyo para el desarrollo de sus actividades profesionales, el ISCP dio inicio a la distribución de las Agendas 2026 dirigidas a socios solventes.

Esta iniciativa forma parte de los beneficios institucionales orientados a fortalecer la organización, planificación y productividad de nuestros socios.

Nuestra Membresía

Alianzas estratégicas

Durante el año 2025, continuamos fortaleciendo nuestras alianzas estratégicas con marcas que han sido clave en los beneficios exclusivos para nuestros socios. Este año se mantuvo los convenios con Orthoestetic, Optica la Joya Laboratorios Analiza, Salón de belleza Lafayette y Audibrain, reafirmando nuestro compromiso con nuestra membresía ISCP.

orthoestetic
Centro de Odontologia y Ciencias Integrales

OPTICA LA JOYA
Una óptica con historia

TU VET

Analiza
• Laboratorios Clínicos •

LAFAYETTE
Hair & Beauty

AuditBrain®
Software Gestor de Auditorias







INNOVACIÓN Y REDES SOCIALES

Renovación de imagen institucional

INSTITUTO SALVADOREÑO
DE CONTADORES PÚBLICOS

ISCP
INSTITUTO SALVADOREÑO
DE CONTADORES PÚBLICOS

En el marco de la Cena del Contador, celebrada el 16 de mayo, el Instituto Salvadoreño de Contadores Públicos realizó el lanzamiento oficial de su nuevo logotipo institucional.

Con orgullo y compromiso, se presentó esta renovada imagen que simboliza la evolución, el profesionalismo y la visión de futuro de nuestra institución. Este cambio representa nuestra esencia: moderna, sólida y enfocada en fortalecer el ejercicio de la contaduría pública en El Salvador, reafirmando nuestro compromiso con la excelencia y el crecimiento del gremio.





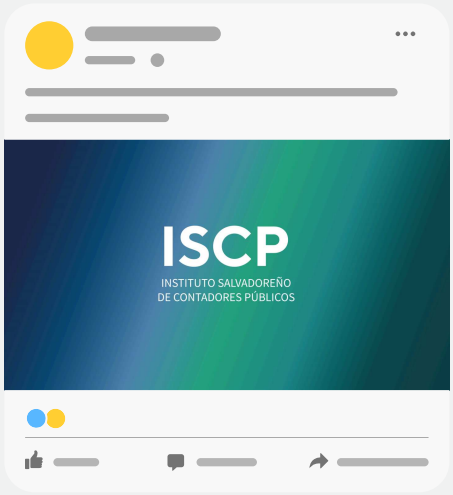

Redes sociales

Durante el año 2025, el Instituto Salvadoreño de Contadores Públicos (ISCP) fortaleció de manera estratégica su presencia digital, consolidando sus redes sociales como canales oficiales de información, posicionamiento institucional y vinculación con la membresía y el público en general.

El Instituto Salvadoreño de Contadores Públicos mantuvo una actividad constante en sus redes sociales, cerrando el año con una comunidad de 25,546 seguidores en total, sumando las plataformas de Facebook, Instagram, X, LinkedIn y TikTok, lo que refleja el crecimiento sostenido de su presencia digital y el fortalecimiento de la comunicación con nuestros socios y gremio contable.

Acciones realizadas

Durante el año se implementaron las siguientes líneas de contenido:

- Cobertura en tiempo real de eventos académicos y gremiales.
- Publicaciones informativas sobre normativas contables y tributarias.
- Campañas conmemorativas (Día de la Madre, Día del Padre, entre otras).
- Promoción de participaciones internacionales del Instituto.
- Lanzamiento y posicionamiento de eventos de alto impacto, como foros y conferencias regionales.
- Contenido dinámico en formatos audiovisuales adaptado a nuevas tendencias digitales.
- Secciones educativas de ética, entre otro contenido.
- Se realizó un canal de difusión de facebook para tener informado de las últimas reformas a nivel contable.
- Promoción las diferentes capacitaciones y membresía.

Resultados generales

La estrategia digital permitió:
- Incrementar la visibilidad institucional.
- Mejorar los niveles de interacción con la membresía.
- Ampliar el alcance orgánico de las publicaciones.
- Posicionar al ISCP como referente a nivel gremial.
- Diversificar audiencias a través de formatos innovadores.

LinkedIn se consolidó como un canal clave para el posicionamiento profesional y corporativo, mientras que Facebook continuó siendo la plataforma de mayor comunidad y alcance informativo. X facilitó la difusión inmediata de comunicados y noticias, e Instagram y TikTok permitieron conectar con audiencias más jóvenes mediante contenido visual y dinámico.

Nuestra Membresía

Estadisticas de redes sociales

Durante el año 2025, el Instituto Salvadoreño de Contadores Públicos consolidó su presencia digital mediante una estrategia activa de comunicación en redes sociales.

Las siguientes métricas reflejan las visualizaciones y el nivel de interacción logrados, evidenciando el crecimiento y posicionamiento institucional en el entorno digital.

Visualizaciones



Interacción general

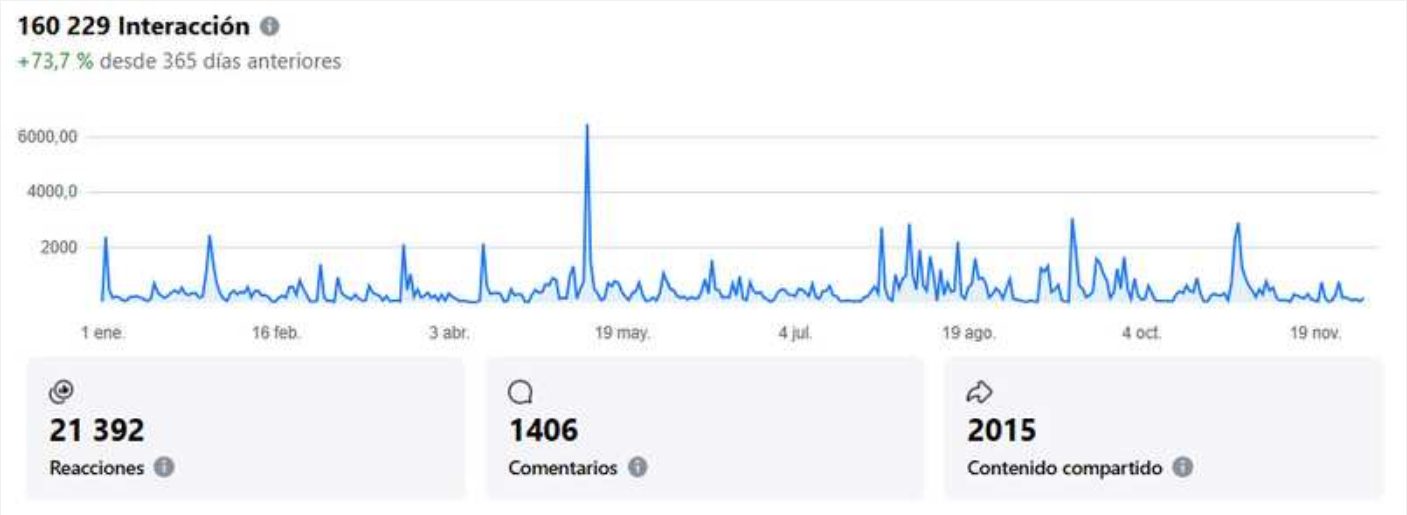

Premios en redes sociales





Como parte de las iniciativas orientadas a fortalecer la cercanía y el sentido de pertenencia de nuestra membresía, el Instituto Salvadoreño de Contadores Públicos desarrolló diferentes dinámicas conmemorativas durante el Día de la Madre.

En esta ocasión especial, se realizaron sorteos entre las asociadas, otorgando los siguientes premios:

- 1 Gift Card de $50.00 en Victoria's Secret
- 1 Gift Card de $50.00 en ADOC
- 2 Gift Card de $25.00 en Starbucks



Estas actividades forman parte de las acciones institucionales dirigidas a reconocer y celebrar a nuestras profesionales, promoviendo la integración y el fortalecimiento del gremio contable a través de espacios que fomentan la participación y el compañerismo.

Agradecemos a todos nuestros socios que decidieron participar en la dinámica y esperamos realizar próximas actividades en beneficio a nuestra membresía.

Premios en redes sociales





En el marco de la conmemoración del Día del Padre, el Instituto Salvadoreño de Contadores Públicos desarrolló una dinámica especial dirigida a nuestros asociados, con el propósito de reconocer su dedicación tanto en el ámbito profesional como en su rol dentro de la familia.

A través de un sorteo institucional que promovió la participación activa de la membresía, se entregaron los siguientes premios:

- 1 Gift Card de $50.00 en Victoria's Secret
- 1 Gift Card de $50.00 en ADOC
- 2 Gift Card de $25.00 en Starbucks



Esta iniciativa formó parte de las acciones orientadas a fortalecer el sentido de pertenencia institucional y fomentar espacios de integración entre los miembros del gremio. Con este tipo de actividades, el Instituto reafirma su compromiso de promover no solo el desarrollo profesional, sino también el reconocimiento y la valoración de quienes forman parte activa de nuestra comunidad contable.



EDUCACIÓN CONTINUA

Educación en Línea

Durante el año 2025, el Instituto Salvadoreño de Contadores Públicos desarrolló un amplio programa de capacitaciones en modalidad virtual, orientado tanto a estudiantes como a profesionales del área contable y de la rama económica.
Conscientes de que la educación continua es un pilar fundamental para el crecimiento y la actualización profesional, como gremio reafirmamos nuestro compromiso con nuestros socios y con el público en general. En este sentido, promovimos espacios formativos alineados a las tendencias actuales, abarcando los cambios en normativas y regulaciones contables, así como los avances tecnológicos y económicos que impactan la profesión.

A lo largo del 2025, se ejecutaron más de 200 actividades formativas, entre conferencias, seminarios, talleres y diplomados, beneficiando a más de de 8,000 participantes, entre estudiantes y profesionales del sector.

Las jornadas académicas fueron impartidas por destacados ponentes nacionales e internacionales, expertos en sus respectivas áreas, lo cual permitió ofrecer un alto nivel de calidad y valor agregado en cada proceso de formación.
Las principales áreas abordadas durante estas capacitaciones fueron:

- Ética
- Tributaria
- Mercantil
- Aduanera
- Normativa Internacional
- Gubernamental
- Prevención de Lavado de Dinero y Activos
- Otras áreas complementarias

Como resultado de estas acciones, se fortaleciendo así las competencias de los participantes, contribuyendo al desarrollo profesional del gremio contable.

Eventos gratuitos

Durante el año 2025, el Instituto Salvadoreño de Contadores Públicos (ISCP) realizó una serie de webinars gratuitos dirigidos a estudiantes, profesionales y público en general, con el objetivo de fortalecer la formación académica y profesional en áreas clave de la contaduría, auditoría, finanzas y tributación. Estos espacios virtuales permitieron compartir conocimientos actualizados, experiencias prácticas y herramientas que contribuyen al desarrollo integral de los futuros contadores públicos y al fortalecimiento del gremio contable en El Salvador.

En total, el ISCP organizó doce webinars a lo largo del año, cada uno con temáticas especializadas y ponentes destacados, nacionales e internacionales, que abordaron desde las mejores prácticas en auditoría hasta la innovación en gestión contable y financiera. La participación activa de los asistentes, que superó los 4,365 registros durante todo el año, evidencia el interés y la necesidad de espacios de actualización profesional que promuevan la excelencia y la ética en la profesión contable.

Con esta iniciativa, el ISCP reafirma su compromiso con la formación continua, la divulgación de conocimiento especializado y la vinculación con instituciones educativas y profesionales, contribuyendo de manera significativa al fortalecimiento del capital humano en el sector contable del país.



Semana del Contador

En el marco de la conmemoración del Día del Contador Público de las Américas, el Instituto Salvadoreño de Contadores Públicos llevó a cabo la "Semana del Contador 2025", una serie de conferencias virtuales desarrolladas del 12 al 15 de mayo, a través de la plataforma Zoom.



Este evento, de carácter gratuito y abierto al público, tuvo como objetivo fortalecer los conocimientos técnicos y promover la actualización profesional de estudiantes y profesionales del área contable, abordando temas de relevancia como el uso del análisis de datos en auditoría, herramientas tecnológicas como Power Query, gestión de la calidad y activos digitales.

La jornada contó con la participación de destacados ponentes nacionales e internacionales, quienes compartieron su experiencia y conocimientos, brindando a los asistentes herramientas prácticas y actuales para su desarrollo profesional.

Asimismo, se contó con la participación de aproximadamente 882 asistentes, entre estudiantes y profesionales del área contable, reflejando el interés y compromiso del gremio por la actualización continua y el fortalecimiento de sus competencias.

Con esta iniciativa, el Instituto reafirma su compromiso con la formación continua y el fortalecimiento de la profesión contable en El Salvador, contribuyendo a la actualización constante de sus miembros y del público en general.



El lunes 19 de mayo de 2025, el Instituto Salvadoreño de Contadores Públicos (ISCP) participó en una jornada académica realizada en la Universidad Andrés Bello (UNAB), generando un espacio de aprendizaje y reflexión dirigido a estudiantes de Contaduría Pública.

En representación de la institución, la Mtra. Patricia Dagmar Menjívar de Palacios desarrolló la temática "Habilidades blandas en la contabilidad", destacando la importancia de competencias como la comunicación efectiva, el liderazgo, el trabajo en equipo y la ética profesional en el ejercicio de la profesión.

El ISCP agradece a la UNAB por la invitación y por promover iniciativas que contribuyen a la formación integral de los futuros profesionales, reafirmando así el compromiso conjunto con la excelencia académica y el fortalecimiento del gremio contable en El Salvador.





Semana del Auditor

En el marco de la conmemoración del Día del Auditor Salvadoreño, el Instituto Salvadoreño de Contadores Públicos (ISCP) desarrolló con éxito la Semana del Auditor, realizada del 25 al 29 de agosto de 2025, en modalidad virtual a través de la plataforma Zoom.

Durante cinco jornadas académicas, destacados conferencistas nacionales e internacionales abordaron temas de alta relevancia y actualidad, entre ellos: retos éticos y profesionales en la auditoría forense, elaboración de dictámenes periciales efectivos, tokenización y su impacto en la auditoría, auditoría de modelos de inteligencia artificial y análisis de estados financieros con Power Query.



La actividad permitió fortalecer las competencias técnicas y éticas de los profesionales de la contaduría pública, otorgando 10 horas de educación continua, avaladas por el Consejo de Vigilancia de la Profesión de la Contaduría Pública y Auditoría (CVPCPA).

La Semana del Auditor contó con la participación de 2,103 profesionales, quienes se conectaron a cada una de las jornadas académicas, reflejando el alto interés por la actualización constante y el fortalecimiento de sus competencias técnicas y éticas.

Con este evento, el ISCP reafirmó su compromiso con la actualización profesional permanente y la excelencia en el ejercicio de la auditoría en El Salvador.

Educación Continua | Representación Universitaria



El sábado 30 de agosto de 2025, el Instituto Salvadoreño de Contadores Públicos (ISCP) participó en una jornada académica organizada por la Universidad de Oriente (UNIVO), con el propósito de compartir conocimientos y contribuir al fortalecimiento de la formación de los futuros profesionales de la Contaduría Pública.

En esta importante actividad se contó con la participación del Presidente del ISCP, Lic. Jesús Henriquez Argueta; la Vicepresidenta, Licda. Patricia Dagmar Menjívar de Palacios; así como miembros de la Junta Directiva Central y de la filial San Miguel, quienes respaldaron con su presencia el compromiso institucional con la educación y el acompañamiento académico.

Con esta intervención, el ISCP reafirmó su compromiso de impulsar la excelencia profesional y apoyar a las nuevas generaciones de auditores salvadoreños, promoviendo espacios de aprendizaje y vinculación entre la academia y el gremio contable.





Semana del Auditor



El Instituto Salvadoreño de Contadores Públicos (ISCP), representado por la Lcda. Blanca Lizette Campos de Keller, tuvo una destacada participación como entidad invitada en el webinar titulado "Valor y Propósito de la Auditoría", organizado por la Facultad de Ciencias Económicas de la Universidad Pedagógica de El Salvador (UPED) a través de la licenciatura en Contaduría Pública.

Este evento, realizado en modalidad virtual el 17 de septiembre de 2025, contó con la participación de más de 200 estudiantes, quienes tuvieron la oportunidad de interactuar directamente con la ponente, reconocida profesional y socia de la firma RSM El Salvador. La Lcda. Campos de Keller, distinguida como Contadora Pública del Año 2024 por el Instituto Salvadoreño de Contadores Públicos, compartió valiosos conocimientos y experiencias que enriquecieron el aprendizaje académico y profesional de los asistentes.

Para el ISCP es un honor participar en este tipo de webinars, ya que permiten aportar desde la experiencia profesional y técnica al fortalecimiento de la formación de futuros contadores públicos, contribuyendo así al desarrollo y la excelencia del gremio contable en El Salvador.



Foro Tributario



El 21 de noviembre de 2025, el Instituto Salvadoreño de Contadores Públicos dio apertura oficial al III Foro Tributario 2025, un espacio de alto nivel orientado a la actualización y fortalecimiento del ejercicio profesional en materia tributaria.

El acto inaugural contó con la distinguida presencia del Lic. Jerson Rogelio Posada Molina, Ministro de Hacienda; el Mag. Héctor Nahún Martínez, Magistrado de la Sala de lo Constitucional; la Licda. Cecilia Carolina Pereira de Barrientos, Presidenta del Consejo de Vigilancia de la Profesión de la Contaduría Pública y Auditoría; el Mafi. José Javier Miranda, miembro del Comité Ejecutivo de la Asociación Interamericana de Contabilidad; y el Lic. Jesús Henríquez Argueta, Presidente del Instituto.





Este acto marcó el inicio de una jornada académica trascendental, donde más de 250 profesionales adquirieron conocimientos sobre los diferentes temas que se llevaron a cabo, reafirmando el compromiso institucional con la excelencia, la actualización y el fortalecimiento del marco tributario en El Salvador.



Formación profesional con apoyo de INCAF



Durante el año 2025, el Instituto Salvadoreño de Contadores Públicos desarrolló un importante programa de capacitaciones con el valioso apoyo del INCAF, brindando oportunidades de formación continua a profesionales de distintas empresas del país.

Gracias al financiamiento otorgado por INCAF, 350 participantes

lograron fortalecer sus conocimientos y competencias, contribuyendo así al crecimiento profesional y al cumplimiento de las exigencias normativas en el ámbito laboral.
Como parte de esta iniciativa, se desarrollaron 14 grupos del Taller de Legislación Laboral, impartido por la Licda. Aura Carolina Flores de Ramírez, quien abordó temas clave para la correcta aplicación de la normativa vigente y la adecuada gestión laboral en las organizaciones.

Con estas acciones, el Instituto reafirma su compromiso de facilitar espacios de actualización accesibles y de calidad, promoviendo el desarrollo profesional y el fortalecimiento del gremio contable en El Salvador.

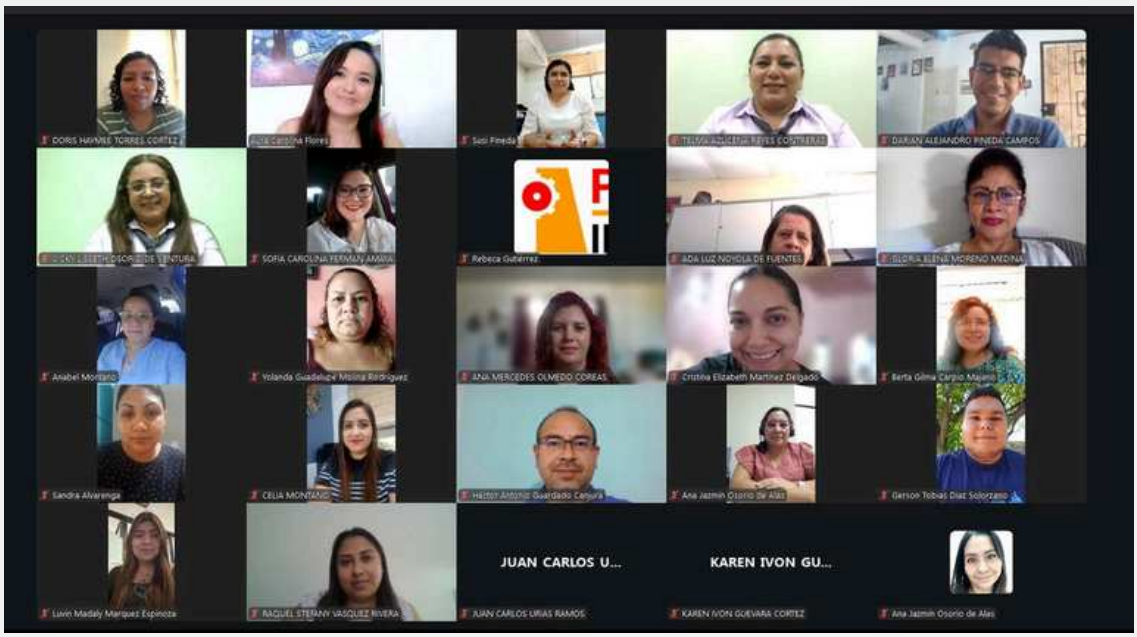



REPRESENTACIONES NACIONALES Y INTERNACIONALES

Representaciones Nacionales e Internacionales

Representaciones Nacionales

Facultad de Ciencias Económicas de la Universidad de El Salvador

En fecha septiembre del año 2023 previo nombramiento del Instituto Salvadoreño de Contadores Públicos ante la Universidad de El Salvador (UES), fue seleccionado como Representante de Junta Directiva del Sector Profesional no Docente de la Facultad de Ciencias Económica de la Universidad de El Salvador para el período 2023-2025 el Lic. Bladimir Ernesto González Romero.



Consejo de Asociaciones de Profesionales de El Salvador

El ISCP está representado en la Junta Directiva del Consejo de Asociaciones Profesionales de El Salvador (CAPES), por los Licenciados José Javier Miranda presidente de CAPES como titular y el Lic. Jesús Henríquez Argueta presidente del ISCP como miembro suplente.



Lic. José Javier Miranda
Presidente de CAPES



Lic. Jesús Henríquez Argueta
Presidente del ISCP

Organismos Nacionales e Internacionales

Presentamos a nuestros organismos internacionales y nacionales, como el Instituto Salvadoreño de Contadores Públicos (ISCP), reafirmando nuestro compromiso con la excelencia, la ética y el desarrollo profesional en el sector contable

La Federación Internacional de Contadores

Asociación Interamericana de Contabilidad

Comité de Integración Latino Europa - América

Grupo Latinoamericano de Emisores de Normas de Información Financiera

ARL - Alianza Regional Latinoamericana

Consejo de Asociaciones de Profesionales de El Salvador

Convenios

Universidad Dr. Andres Bello

Universidad de El Salvador

Convenio ISCP y CAMARASAL



El 23 de enero de 2025, el Instituto Salvadoreño de Contadores Públicos (ISCP) y la Cámara de Comercio e Industria de El Salvador (CAMARASAL) firmaron un convenio de cooperación que busca fortalecer el desarrollo profesional de los contadores públicos y empresarios en El Salvador.

El acuerdo tiene como objetivo promover la educación continua, fomentar el intercambio de conocimientos y crear nuevas oportunidades para el crecimiento del sector contable y empresarial en el país.

Con esta alianza, ambas instituciones reafirman su compromiso con la excelencia profesional y el progreso económico, generando beneficios para sus miembros y el entorno empresarial salvadoreño.





Firma de Convenio ISCP y UNIR, para fortalecer la formación de profesionales



El jueves 13 de febrero, el Instituto Salvadoreño de Contadores Públicos suscribió un importante convenio de cooperación académica con la Universidad Internacional de La Rioja (UNIR), con el objetivo de fortalecer la formación y actualización profesional de sus agremiados.

Esta alianza estratégica permitirá ampliar las oportunidades de educación continua, facilitando el acceso a programas académicos de prestigio internacional y contribuyendo al desarrollo de competencias clave en un entorno profesional cada vez más exigente y globalizado.

Beneficios exclusivos para los miembros del ISCP:

- Becas parciales para programas académicos impartidos en España y México.
- Acceso gratuito a cursos y workshops de alto nivel desarrollados por UNIR.

Con la firma de este convenio, el ISCP reafirma su compromiso con la excelencia profesional, promoviendo herramientas y oportunidades que impulsen el crecimiento académico y la competitividad de sus socios, de la mano de una institución universitaria reconocida a nivel internacional.





Crecer Perú 2025



En representación del Instituto Salvadoreño de Contadores Públicos (ISCP), nuestro presidente, Jesús Henríquez Argueta, participó en el evento CReCER 2025 – Acelerando la Sostenibilidad e Innovación para el Crecimiento Económico en América Latina y el Caribe, realizado en Lima los días 13 y 14 de mayo.

La conferencia reunió a líderes gubernamentales, reguladores, profesionales de la contabilidad y expertos internacionales con el propósito de promover la transparencia y la rendición de cuentas a través de las finanzas sostenibles y la innovación, en un contexto regional marcado por crecimiento económico lento, vulnerabilidad climática y desafíos fiscales.

Bajo el tema central "Acelerando la Sostenibilidad y la Innovación para el Crecimiento Económico en América Latina y el Caribe", el evento fomentó el diálogo, la cooperación y el intercambio de buenas prácticas orientadas al fortalecimiento institucional y al desarrollo sostenible de la región.

La participación del ISCP en este espacio internacional reafirma su compromiso con la actualización profesional, la sostenibilidad y la promoción de estándares que contribuyan al crecimiento económico responsable en América Latina.



CIC Paraguay 2025



El Instituto Salvadoreño de Contadores Públicos participó activamente en la XXXVI Conferencia Interamericana de Contabilidad, desarrollada en Paraguay y organizada por la Asociación Interamericana de Contabilidad (AIC).

El evento dio inicio con un acto inaugural cargado de emoción y ponencias inspiradoras, marcando el comienzo de una jornada académica de alto nivel que reunió a profesionales de todo el continente. La delegación de El Salvador formó parte de este importante encuentro, fortaleciendo lazos de cooperación internacional y adquiriendo valiosos conocimientos en materia técnica, académica y gremial.

Como parte de su participación, el ISCP contó con un stand institucional donde promovió la XI Cumbre de las Américas 2026, proyectando a El Salvador como sede de un evento de alcance internacional y generando interés entre representantes de distintos países.





CIC Paraguay 2025



Con esta participación, el Instituto reafirma su compromiso con la actualización profesional, la integración regional y el posicionamiento del país en escenarios internacionales de alto prestigio.

En el marco del segundo día de la CIC, la delegación de El Salvador tuvo una destacada participación en la tradicional Noche Interamericana, un espacio cultural que promueve la integración y el intercambio entre los países asistentes.

Los representantes salvadoreños lucieron con orgullo trajes típicos y realizaron presentaciones culturales que resaltaron la identidad y riqueza folclórica de nuestro país.

En el acto de clausura, el Lic. Jesús Henríquez tuvo un espacio en la agenda para extender una cordial invitación a todos los participantes para asistir y formar parte de la XI Cumbre de las Américas 2026, El Salvador.



Nombramiento al Mafi. José Javier Miranda como miembro del Comité Ejecutivo de la AIC







El 24 de octubre de 2025, el Instituto Salvadoreño de Contadores Públicos expresó con honor y orgullo sus más sinceras felicitaciones al MAFI. José Javier Miranda, por su nombramiento como miembro del Comité Ejecutivo de la Asociación Interamericana de Contabilidad (AIC).

Este importante reconocimiento fue recibido en el marco de la XXXVI Conferencia Interamericana de Contabilidad – Paraguay 2025, consolidando la destacada trayectoria y el compromiso profesional del MAFI. José Javier Miranda a nivel regional.

Su designación llena de orgullo a nuestra institución y al país, al contar con un profesional salvadoreño representándonos en una entidad internacional de alto prestigio, que impulsa el fortalecimiento, la ética y el desarrollo de la profesión contable en el continente.

El ISCP reafirma así su compromiso de promover el liderazgo y la proyección internacional de sus agremiados, contribuyendo al posicionamiento de El Salvador en los más altos espacios de la contaduría pública.

Designación del Lic. Andrés Hernández como vicepresidente de la Comisión Técnica Interamericana de Peritaje Contable y Auditoría Forense



En octubre del año 2025, se realizó el nombramiento del Lic. Andrés Alexander Hernández, miembro de la Junta Directiva del Instituto Salvadoreño de Contadores Públicos (ISCP), como Vicepresidente de la Comisión Técnica Interamericana de Peritaje Contable y Auditoría Forense de la Asociación Interamericana de Contabilidad (AIC), para el período 2025–2027.

Este nombramiento representa un reconocimiento a su trayectoria profesional, liderazgo y compromiso con el fortalecimiento de la profesión contable, así como a su aporte al desarrollo técnico en áreas especializadas como el peritaje contable y la auditoría forense.

La participación de representantes del ISCP en espacios internacionales de alto nivel fortalece el posicionamiento institucional y promueve el intercambio de conocimientos y buenas prácticas a nivel regional, contribuyendo al crecimiento y actualización continua de la profesión contable en El Salvador.

IFAC Global Connect Better Together 2025



El Lic. Wilfredo Peñate, Miembro de Junta Directiva del Instituto Salvadoreño de Contadores Públicos (ISCP), participó en el IFAC Global Connect Better Together 2025, organizado por la International Federation of Accountants (IFAC), y desarrollado del 11 al 13 de noviembre de 2025.

Este encuentro internacional reunió a líderes de la profesión contable a nivel mundial, consolidándose como un espacio estratégico para el intercambio de conocimientos, experiencias y mejores prácticas orientadas a fortalecer la transparencia, la ética profesional y la evolución de la contaduría pública en un entorno global dinámico.

La participación del ISCP en este foro reafirma su compromiso con la proyección internacional, la actualización permanente y el fortalecimiento institucional, manteniendo presencia activa en escenarios que impulsan el desarrollo y la excelencia de la profesión contable.



Reunión con comités XI Cumbre de las Américas 2026



En el marco de la organización de la XI Cumbre de las Américas – El Salvador 2026, se llevó a cabo una reunión de coordinación con los miembros de los diferentes comités de trabajo, con el propósito de fortalecer la planificación estratégica y dar seguimiento a las líneas de acción establecidas para el desarrollo del evento.

Durante la sesión se contó con la presencia del Comité Ejecutivo conformado por: Lic. Jesús Henríquez (presidente del ISCP), Mafi. José Javier Miranda (presidente de la XI Cumbre de las Américas), Licda. Patricia Dagmar Menjívar de Palacios (vicepresidenta del ISCP) y el Lic. José Santos Cañénguez (tesorero del ISCP). Además, representantes del Comité de Logística, Comité Académico y de Contenido, Comité de Alianzas Estratégicas y Patrocinios, Comité de Protocolo y Prensa, Comité de Tecnología y Soporte Técnico, y Comité de Gestión de Participantes y Voluntariado.

Este espacio permitió consolidar el trabajo colaborativo entre los equipos, reafirmando el compromiso institucional con la excelencia, la coordinación interinstitucional y la proyección internacional del evento. La participación activa de los miembros fortalece la estructura organizativa y asegura que la XI Cumbre de las Américas 2026 se desarrolle bajo estándares de calidad, profesionalismo y visión estratégica.

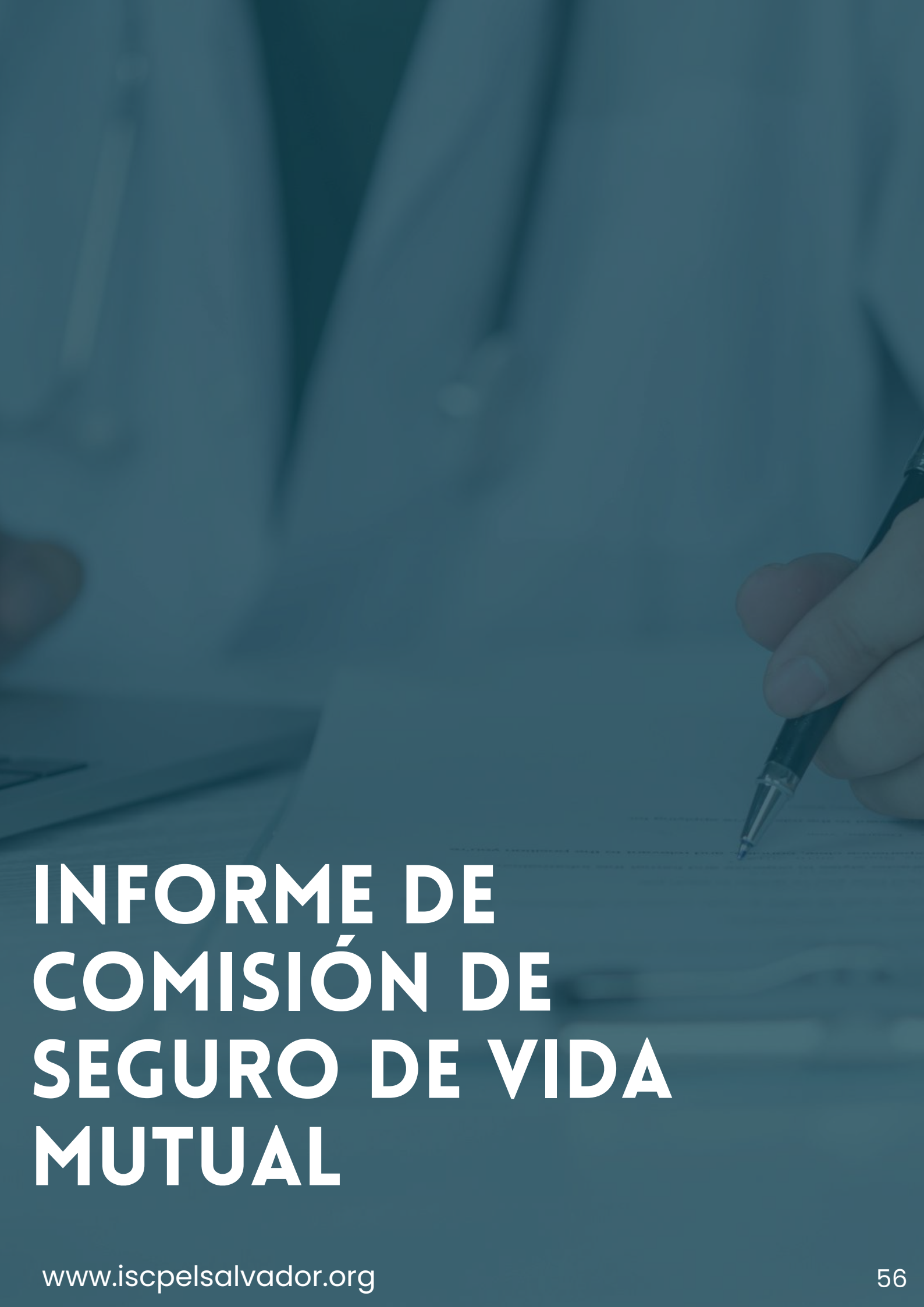

INFORME DE COMISIÓN DE SEGURO DE VIDA MUTUAL

Seguro de Vida Mutual

Comisión de seguro de vida mutual



El Comité del Seguro de Vida está presidido por los Licenciados: Rubén Alonso García Lazo - Coordinador, Teresa de Jesús Rivas y Guillermo de Jesús Rivas Padilla nombrados en Asamblea General de Socios.

La Comisión del Seguro de Vida Mutual, durante el año 2025 autorizó la recepción de 110 plicas de socios entre Oficina Central y Filiales, e hizo efectivo los siguientes beneficios a los familiares de socios fallecidos en cumplimiento con el Reglamento del Seguro de Vida Mutual, así:

Concepto	Monto $	No Beneficiarios
Beneficio por defunción	$ 3,000.00	3
Beneficio Adicional	$ 1,250.00	2
Total	**$ 4,250.00**	**5**

Para mantener activo este beneficio es necesario estar al día con sus cuotas de membresía y mantener actualizada su documentación de beneficiarios Seguro de Vida

Las cantidades por la cual se asegura a cada socio del Instituto en caso de muerte por cualquier causa, es en forma gradual, según su antigüedad ininterrumpida, de la siguiente forma:

Socios con antigüedad hasta de seis meses	US$ 150.00
Socioscon antigüedad de más de 6 meses hasta 2 años	US$ 500.00
Socios con antigüedad de más de 2 años hasta 5 años	US$ 1,000.00
Socios con antigüedad de más de 5 años hasta 10 años	US$ 1,500.00
Socios con antigüedad de más de 10 años	US$ 2,000.00

Comisión de seguro de vida mutual

Sólo estarán cubiertos los socios que en vida hayan cumplido con el pago puntual de sus cuotas.

Art. 13 Beneficio Adicional

El Fondo reconocerá a los socios solventes una cantidad en forma de ayuda, en caso de fallecimiento de su cónyuge. Cuando el socio no tenga cónyuge, este beneficio se dará al fallecer uno de sus progenitores. Igual se dará al fallecer uno de los progenitores, cuando ambos integrantes de un matrimonio sean socios del Instituto.

La cantidad que en concepto de Ayuda o Beneficio Adicional, se otorgará a cada socio, será el cincuenta por ciento de lo establecido en el artículo anterior. Este beneficio se otorgará una sola vez a cada socio.

Al 31 de diciembre de 2025, el saldo del Fondo de Seguro de Vida Mutuales según detalle:

INSTITUTO SALVADOREÑO DE CONTADORES PÚBLICOS
Fondo del Seguro de Vida Mutual
Al 31 de diciembre de 2025

Saldo Inicial del Fondo	**$**	**44,891**
(+) 10%de cuotas	$	12,445
(-) Pago de beneficio Seguo de Vida	$	3,000
(-) Pago de Beneficios Adicionales	$	1,250
(-) Gastos Administrativos	$	540
Saldo al Final del año	**$**	**52,546**



ANÁLISIS FINANCIERO

Análisis Financiero





Análisis Financiero

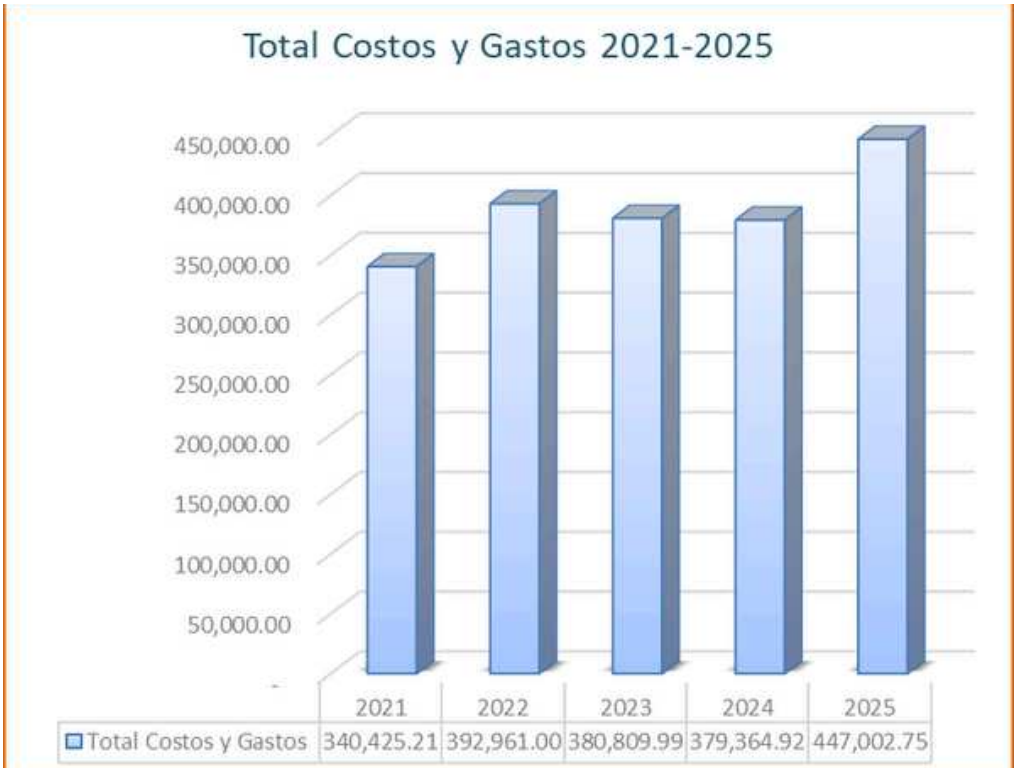

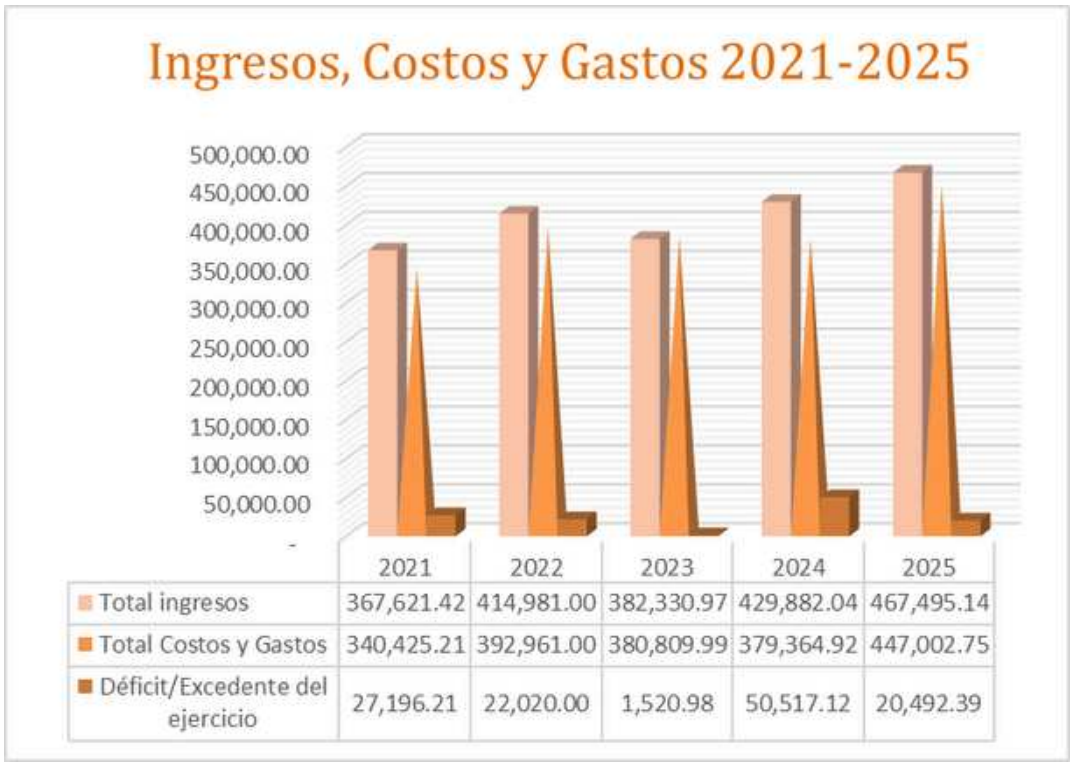

Análisis Financiero

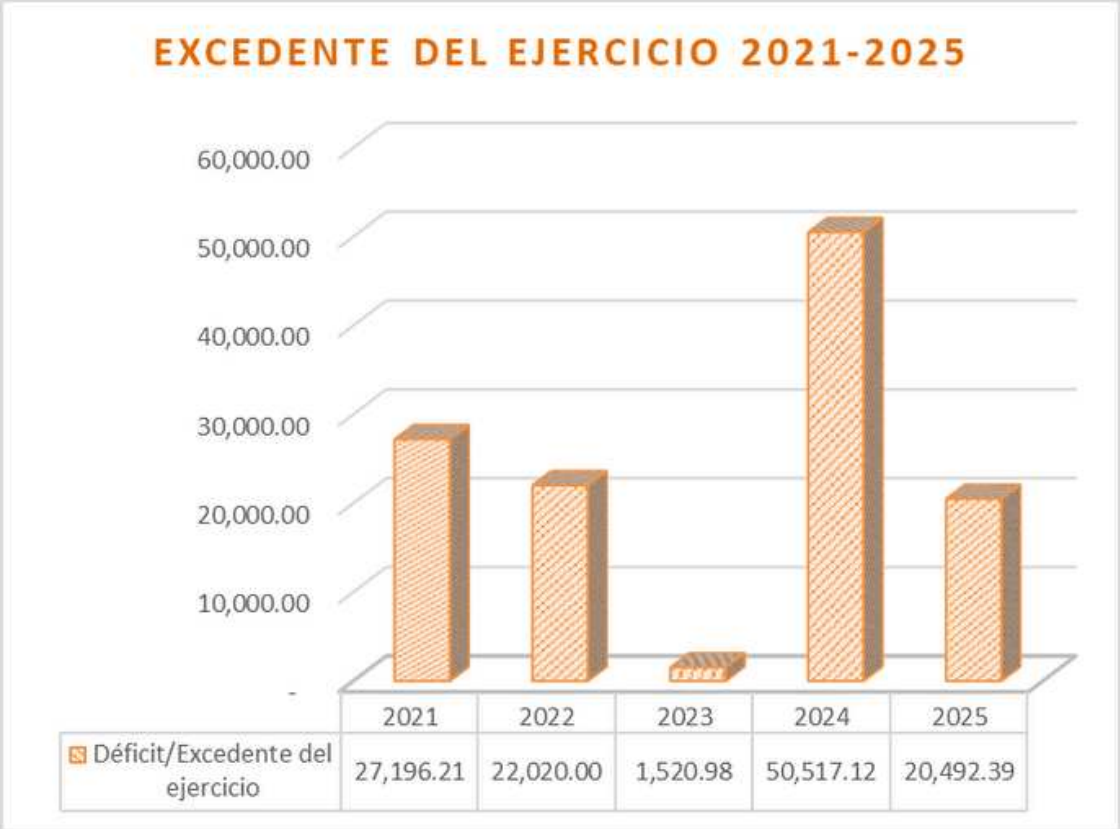



Análisis Financiero

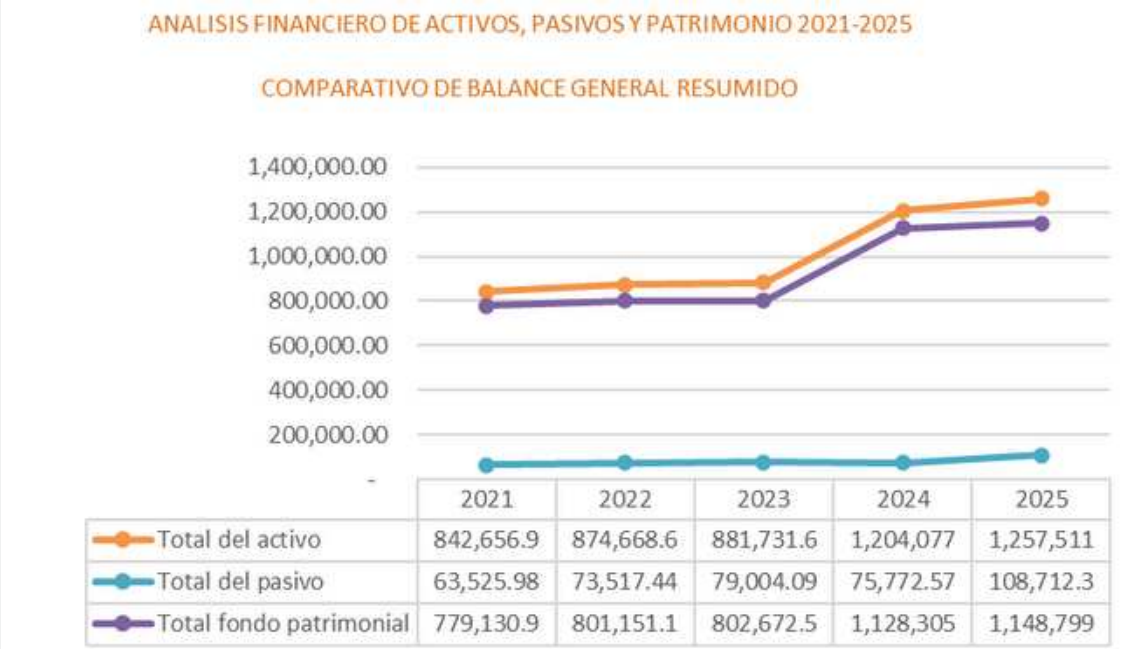

	2021	2022	2023	2024	2025
Total del activo	842,656.9	874,668.6	881,731.6	1,204,077	1,257,511
Total del pasivo	63,525.98	73,517.44	79,004.09	75,772.57	108,712.3
Total fondo patrimonial	779,130.9	801,151.1	802,672.5	1,128,305	1,148,799

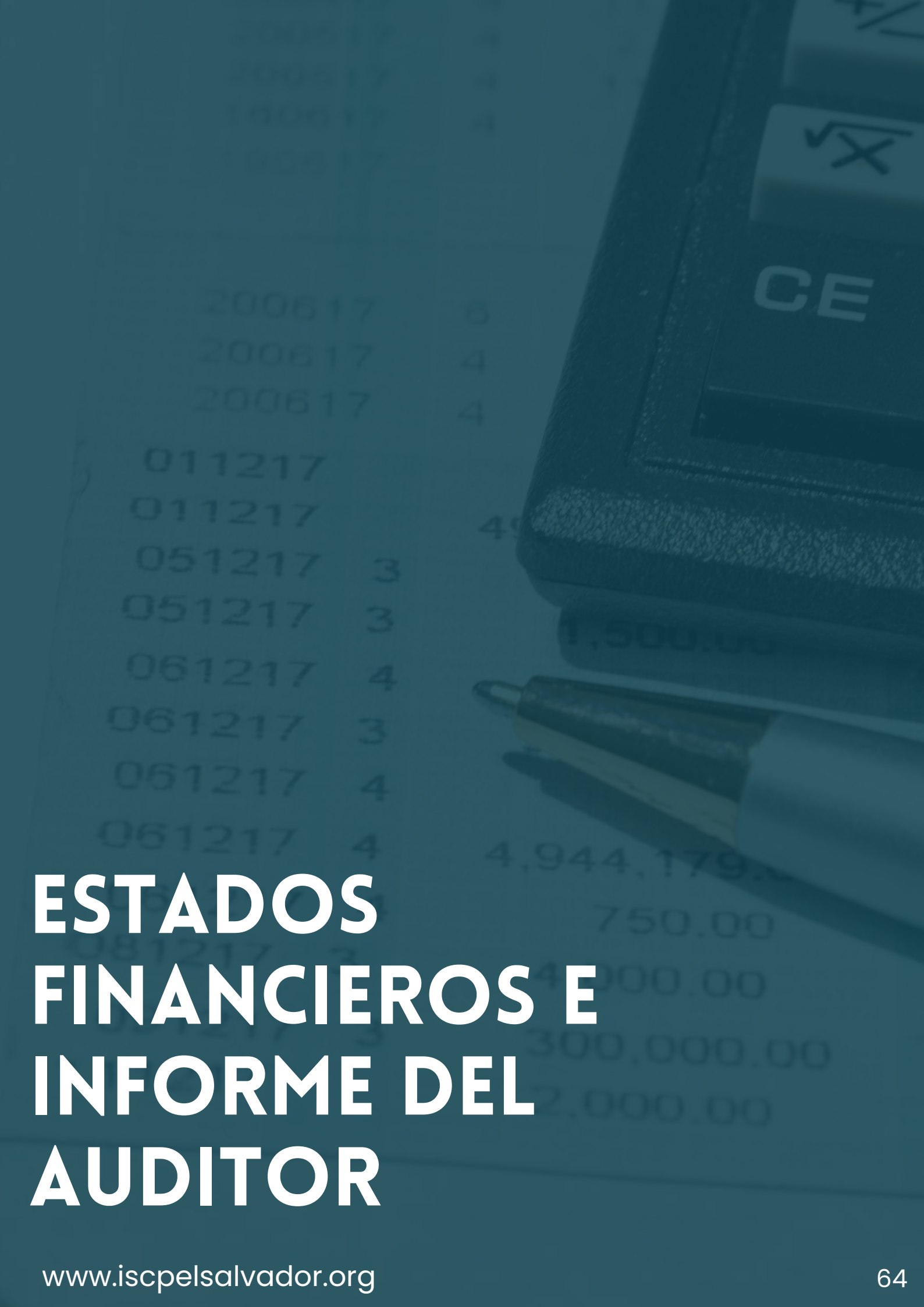

ESTADOS FINANCIEROS E INFORME DEL AUDITOR

Estados Financieros

INSTITUTO SALVADOREÑO DE CONTADORES PÚBLICOS
Estado de Activos, Pasivos y Fondo Patrimonial
Al 31 de diciembre de 2025 y 2024
(Cifras expresadas en dólares de los Estados Unidos de América)

	Nota	2025	2024
ACTIVO			
Activo corriente			
Efectivo y equivalentes de efectivo	2	$ 285,003	$ 257,946
Cuentas por cobrar	3	$ 55,760	$ 37,323
Inventarios	4	$ 749	$ 1,415
Gastos pagados por anticipados	5	$ 17,975	$
Total del activo corriente		$ 359,487	$ 296,684
Activo no corriente			
Inmuebles, mobiliario y equipo - neto	6	$ 831,169	$ 839,640
Propiedades de Inversión	7	$ 61,771	$ 61,771
Activos intangibles neto	8	$ 4,925	$ 5,823
Depósitos y garantías	9	$ 160	$ 160
Total del activo no corriente		$ 898,025	$ 907,394
Total del activo		**$ 1,257,512**	**$ 1,204,078**
PASIVO Y FONDO PATRIMONIAL			
Pasivo corriente			
Cuentas por pagar	10	$ 40,246	$ 18,964
Total pasivo corriente		**$ 40,246**	**$ 18,964**
Pasivo no corriente			
Fondo de seguro de vida mutual	11	$ 52,546	$ 44,891
Beneficios a empleados por pagar L.P.	12	$ 15,921	$ 11,918
Total pasivo no corriente		**$ 68,467**	**$ 56,809**
Total del pasivo		**$ 108,713**	**$ 75,773**
Fondo patrimonial	13		
Aportaciones patrimoniales de asociados		$ 50,271	$ 50,271
Fondo patrimonial activo fijo		$ 516,609	$ 516,609
Reserva seguro de vida mutual		$ 77,753	$ 77,753
Donaciones		$ 229,825	$ 229,825
Excedentes acumulados		$ 274,341	$ 253,847
Total fondo patrimonial		**$ 1,148,799**	**$ 1,128,305**
Total de pasivo y fondo patrimonial		**$ 1,257,512**	**$ 1,204,078**

Véanse notas que acompañan a los estados financieros.

Estados Financieros

INSTITUTO SALVADOREÑO DE CONTADORES PÚBLICOS
Estado de Ingresos y Gastos
Por los años terminados el 31 de diciembre 2025 y 2024
(Cifras expresadas en dólares de los Estados Unidos de América)

	Nota	2025	2024
Ingresos			
Cuotas de socios	**14**	$ 111,893	$ 110,149
Venta de literatura técnica y otros		$ 3,857	$ 2,709
Ingresos por eventos	**15**	$ 342,820	$ 229,745
Productos financieros		$ 4,273	$ 3,622
Otros ingresos	**16**	$ 4,654	$ 83,657
Total ingresos		**$ 467,497**	**$ 429,882**
Costos y Gastos			
Gastos de membresía	**17**	$ 108,819	$ 95,486
Costo de venta de textos y otros		$ 2,172	$ 1,912
Costos de eventos	**18**	$ 136,269	$ 110,756
Gastos de mercadeo	**19**	$ 73,513	$ 58,512
Gastos de administración	**20**	$ 126,230	$ 112,535
Otros gastos		$ -	$ 186
Total Costos y Gastos		**$ 447,003**	**$ 379,387**
Excedente del ejercicio		**$ 20,494**	**$ 50,495**

Véanse notas que acompañan a los estados financieros.

Estados Financieros

INSTITUTO SALVADOREÑO DE CONTADORES PÚBLICOS
Estado de Cambios en el Fondo Patrimonial
Por los años terminados el 31 de diciembre 2025 y 2024
(Cifras expresadas en dólares de los Estados Unidos de América)

	Aportaciones patrimoniales de asociados	Fondo patrimonial activo fijo (Nota 14)	Fondo Ayuda Mutua	Donaciones	Excedentes acumulados	Total Fondo patrimonial
Saldos al 31 de diciembre de 2023	**$ 50,271**	**$ 241,471**	**$ 77,753**	**$ 229,825**	**$ 203,352**	**$ 802,672**
Excedente del ejercicio	$ -	$ 275,138	$ -	$ -	$ 50,495	**$ 325,633**
Saldos al 31 de diciembre de 2024	**$ 50,271**	**$ 516,609**	**$ 77,753**	**$ 229,825**	**$ 253,847**	**$ 1,128,305**
Excedente del ejercicio	$ -	$ -	$ -	$ -	$ 20,494	**$ 20,494**
Saldos al 31 de diciembre de 2025	**$ 50,271**	**$ 516,609**	**$ 77,753**	**$ 229,825**	**$ 274,341**	**$ 1,148,799**

Véanse notas que acompañan a los estados financieros.

Estados Financieros

INSTITUTO SALVADOREÑO DE CONTADORES PÚBLICOS
Estado de Flujos de Efectivo
Por los años terminados el 31 de diciembre 2025 y 2024
(Cifras expresadas en dólares de los Estados Unidos de América)

	Nota	2025	2024
Flujos de efectivo por actividades de operación			
Excedente del ejercicio		$ 20,494	$ 50,495
Ajustes para conciliar el Excedente neto con el efectivo neto provisto en actividades de operación			
Depreciación y amortizaciones de intangibles		$ (5,071)	$ 9,357
Aumento en provisión renuncia voluntaria		$ 4,003	$ 2,840
Aumento en cuentas por cobrar		$ (18,437)	$ (14,006)
Aumento en gastos pagados por anticipados		$ (17,974)	$ -
Disminución (Aumento) inventario		$ 666	$ (1,026)
Disminución (Aumento) en cuentas por pagar		$ 21,282	$ (11,850)
Flujos netos de efectivo provisto en actividades de operación		**$ 4,962**	**$ 35,810**
Flujos de efectivo por actividades de inversión			
Adquisición en inmuebles, mobiliario y equipo		$ 13,841	$ (277,966)
Adquisición de propiedades de inversión		$	$ (73,229)
Retiro de Activos Intangibles		$ 600	$
Superávit por revaluación			$ 275,138
Flujos netos de efectivo usados en actividades de inversión		**$ 14,441**	**$ (76,057)**
Flujos de efectivo por actividades de financiación			
Aportes al fondo de seguro de vida mutual	**11**	$ 12,445	$ 11,949
Gastos del fondo de seguro de vida mutual	**11**	$ (4,790)	$ (6,170)
Flujos netos de efectivo provisto en actividades de financiación		**$ 7,655**	**$ 5,779**
Aumento (Disminución)en Flujo neto de efectivo durante el período		**$ 27,058**	**$ (34,468)**
Efectivo y equivalentes de efectivo al principio del año		**$ 257,946**	**$ 292,415**
Efectivo y Equivalentes de efectivo al final del año	**2**	**$ 285,003**	**$ 257,946**

Véanse notas que acompañan a los estados financieros.

Estados Financieros

INSTITUTO SALVADOREÑO DE CONTADORES PÚBLICOS
Institución Salvadoreña sin fines de lucro

Notas a los Estados Financieros
Por los años terminados el 31 de diciembre de 2025 y 2024

(Cifras expresadas en dólares de los Estados Unidos de América)

---

(1) **Operaciones y políticas contables**

El Instituto Salvadoreño de Contadores Públicos se constituye por medio del acta notarial de fusión otorgada por el Colegio de Contadores Públicos Académicos de El Salvador, la Asociación de Contadores Públicos de El Salvador y el Colegio Salvadoreño de Contadores Públicos, el día 31 de octubre de 1997; habiendo sido publicados sus estatutos en el Diario Oficial N° 179, Tomo 340 del 28 de septiembre de 1998, y entre sus fines principales están: Elevar los aspectos intelectuales, y culturales de los socios; promover y mantener la fraternidad entre los socios, colaborar con las universidades de El Salvador, proteger y difundir el ejercicio de la profesión, fomentar el espíritu de solidaridad y cooperación mutua entre sus miembros; promover el intercambio cultural con entidades afines, lograr el intercambio social y cultural con otras entidades profesionales y promover la aplicación de normas técnicas para el ejercicio profesional de sus miembros.

Políticas contables

(a) Base de Preparación de los Estados Financieros

Los estados financieros han sido preparados de conformidad con las disposiciones del Plan de Cuentas Contables aprobado por el Ministerio de Gobernación y la Norma de Contabilidad Financiera número 21.

(b) Equivalentes de efectivo

Se consideran como equivalentes de efectivo, aquellas inversiones a corto plazo de gran liquidez, que son fácilmente convertibles en importes determinados de efectivo, estando sujetos a un riesgo no significativo de cambios en su valor, y su convertibilidad en estricto efectivo está sujeta a un plazo no mayor a los tres meses.

(c) Inventarios

Se considera como inventarios: libros y folletería, productos promocionales, y papelería y útiles necesarios para el cumplimiento de los fines; este tipo de inventarios son medidos al costo o al valor neto realizable, según cual sea menor, aplicando para su valoración, el costo promedio.

(d) Inmuebles, mobiliario y equipo

Un elemento de los Inmuebles, mobiliario y equipo es reconocido como activo cuando:

a) Es probable que la Entidad obtenga los beneficios económicos futuros derivados del mismo; y
b) El costo del activo para la Entidad puede ser medido con suficiente fiabilidad.

Todo elemento de los Inmuebles, mobiliario y equipo, que cumple las condiciones para ser reconocido como activo, es medido inicialmente por su costo.

Los desembolsos posteriores a la adquisición de un elemento, que ha sido reconocido ya dentro de Inmuebles, mobiliario y equipo, son capitalizados al importe en libros del activo cuando es probable que de los mismos se deriven beneficios económicos futuros, adicionales a los originalmente evaluados, siguiendo pautas normales de rendimiento, para el activo existente. Cualquier otro gasto posterior es reconocido como un gasto del período en el que sea incurrido.

Con posterioridad al reconocimiento inicial como activo, los terrenos y edificaciones son reconocidos a su monto revaluado y los demás elementos de Inmuebles, mobiliario y equipo es contabilizado por su costo de adquisición menos la depreciación acumulada y el importe acumulado de las pérdidas por deterioro del valor cuando estas se determinen.

El método de depreciación que se aplica es la línea recta, calculada en base al número de años de la vida útil estimada del activo que se deprecia.

La vida útil estimada de un elemento de las Inmuebles, mobiliario y equipo debe revisarse periódicamente y, si las expectativas actuales varían significativamente de las estimaciones previas, deben ajustarse los cargos a resultados del período corriente y de los futuros.

Las vidas útiles estimadas son: para edificaciones 40 años, mobiliario y equipo oscila entre 2 y 10 años.

(e) Intangibles

Los Activos intangibles serán reconocidos por su costo de adquisición, y su vida útil se estima de 5 a 10 años, la amortización de los mismos se efectuará por el método de línea recta conforme el plazo determinado para los mismos.

(f) Arrendamientos operativos

Las cuotas derivadas de los arrendamientos operativos, en los cuales la Entidad es arrendatario, serán reconocidas como gastos en el estado de resultados de forma lineal, en el transcurso del plazo del arrendamiento.

INSTITUTO SALVADOREÑO DE CONTADORES PÚBLICOS
Institución Salvadoreña sin fines de lucro

Notas a los Estados Financieros
Por los años terminados el 31 de diciembre de 2025 y 2024

(Cifras expresadas en dólares de los Estados Unidos de América)

(g) Ingresos por cuotas sociales y Eventos de Capacitación

Las cuotas sociales de los socios miembros de la Institución se reconocerán como ingresos siempre que no existan incertidumbres significativas acerca de su cobro.

Los ingresos por eventos de capacitación se reconocen en el estado de resultados conforme estos han ocurrido y devengado en cada evento desarrollado y se ha obtenido por parte del participante la contraprestación en efectivo o convenido la otorgación de crédito para su pago posterior, respaldado mediante la emisión del correspondiente Crédito Fiscal o Factura.

(h) Deterioro del valor de los activos

El importe en libros del valor de un activo debe ser reducido hasta que alcance su importe recuperable si, y sólo si, este importe recuperable es menor que el importe en libros, en tal caso la reducción se designará como pérdida por deterioro y será reconocida inmediatamente como un gasto en el estado de resultados.

(i) Beneficios a empleados

El ISCP reconoce el costo de las remuneraciones de carácter acumulativo a favor de los empleados a la fecha del balance, en función de los importes adicionales que se espera satisfacer a los empleados como consecuencia de los derechos que han acumulado en dicha fecha.
Los costos de pensiones corresponden a un plan de beneficios por retiro de contribución definida, mediante el cual el ISCP y los empleados efectúan aportes a un fondo de pensiones administrado por varias instituciones especializadas, y autorizadas por el Gobierno de El Salvador, las cuales son responsables conforme a la Ley de Sistema de Ahorro para Pensiones, del pago de las pensiones y otros beneficios a los afiliados a ese sistema. Por lo tanto, el ISCP únicamente es responsable de efectuar los aportes conforme a la Ley, recayendo la responsabilidad del mantenimiento de dicho plan en la Administradora de Fondos de Pensiones correspondiente, lo que no genera compromisos adicionales relacionados con la suficiencia de los aportes para el mantenimiento de dicho plan.

De acuerdo con la legislación salvadoreña vigente, todo empleado despedido sin causa justificada debe recibir el pago de indemnización por despido, hasta un máximo de cuatro veces el salario mínimo legal vigente,

por cada año de servicio. El ISCP tiene la política de registrar en el gasto del periodo, la indemnización en el momento que ocurre.

Adicionalmente conforme a la Ley Reguladora de la Prestación Económica por Renuncia Voluntaria, los empleados que tomen la decisión de retirarse de la Institución tendrán derecho a compensación obligatoria del equivalente de hasta un salario mínimo legal vigente por cada año de servicio, para lo cual la Entidad ha dispuesto establecer una provisión laboral para reconocer de forma progresiva la obligación. Los pagos que se realicen se aplicarán contra la provisión registrada.

(j) Estimaciones de la administración

La preparación de los estados financieros requiere que la Administración del ISCP realice ciertas estimaciones y supuestos que afectan los saldos de los activos y pasivos, la divulgación de los pasivos contingentes a la fecha de los estados financieros, así como los ingresos y gastos por el año informado. Los activos y pasivos son reconocidos en los estados financieros cuando es probable que futuros beneficios económicos fluyan hacia o desde la Entidad y que las diferentes partidas tengan un costo o valor que puede ser confiablemente medido. Si en el futuro estas estimaciones y supuestos, que se basan en el mejor criterio de la Administración a la fecha de los estados financieros, se modificaran con respecto a las actuales circunstancias, los estimados y supuestos originales serán adecuadamente modificados en el año en que se produzcan tales cambios.

(2) Efectivo y equivalentes de efectivo

Los saldos de efectivo y equivalentes de efectivo al 31 de diciembre se detallan así:

Concepto		2025		2024
Caja Chica	$	1,750	$	1,750
Cuentas Corrientes	$	139,664	$	124,866
Cuentas de Ahorro	$	44,589	$	32,330
Depósitos a Plazo	$	99,000	$	99,000
	$	**285,003**	**$**	**257,946**

Estados Financieros

INSTITUTO SALVADOREÑO DE CONTADORES PÚBLICOS
Institución Salvadoreña sin fines de lucro

Notas a los Estados Financieros
Por los años terminados el 31 de diciembre de 2025 y 2024

(Cifras expresadas en dólares de los Estados Unidos de América)

El monto y condiciones de los depósitos a plazo al 31 de diciembre se conforma así:

a) Se apertura deposito en Banco Promerica, S.A., por valor de US$34,000 a una tasa de interés del 4.5% anual a un plazo de 3 meses renovable.
b) Banco de América Central en Santa Ana por valor de US$20,000 a una tasa anual de 4.50 % a 6 meses plazo.
c) Multi Inversiones Mi Banco por valor de US$10,000 a una tasa de interés anual de 4.20% a un plazo de 3 meses renovable. Con el fin de obtener una mayor rentabilidad al Fondo del Seguro de Vida Mutual.
d) Banco Cuscatlán por un monto de US$35,000 a una tasa de interés anual de 3.65% a un plazo de 6 meses renovable.

(3) Cuentas por cobrar

Un resumen de los saldos de cuentas por cobrar al 31 de diciembre, se integra
así:

Concepto		2025		2024
Cuentas por cobrar eventos	$	55,640	$	37,010
Otras cuentas por cobrar	$	120	$	313
Total cuentas por cobrar	**$**	**55,760**	**$**	**37,323**

Al 31 de diciembre de 2025 y 2024 las cuentas por cobrar esta constituidas por créditos otorgados a participantes, de los eventos desarrollados como operaciones normales de la institución.

(4) Inventario

Al 31 de diciembre la cuenta de inventario se detalla así:

Concepto		2025		2024
Inventario	$	749	$	1,415
Total Inventario	**$**	**749**	**$**	**1,415**

Estados Financieros

INSTITUTO SALVADOREÑO DE CONTADORES PÚBLICOS
Institución Salvadoreña sin fines de lucro

Notas a los Estados Financieros
Por los años terminados el 31 de diciembre de 2025 y 2024

(Cifras expresadas en dólares de los Estados Unidos de América)

El saldo de la cuenta de Inventario al 31 de diciembre de 2025 está conformado por artículos promocionales.

(5) Gastos pagados por anticipado

Concepto	2025	2024
Gastos pagados por anticipado	$ 17,975	$ -
Total gastos pagados por anticipado	**$ 17,975**	**$ -**

Al 31 de diciembre de 2025 la cuenta de gastos pagados por anticipado refleja un saldo de $17,975 correspondiente a los pagos anticipados efectuados como parte de los preparativos y publicidad de la XI Cumbre de las Américas 2026

(6) Inmuebles, mobiliario y equipo – neto

	Terreno	Edificio ISCP	Instalac. Eléctricas	Mobiliario y Equipo O. Central	Mobiliario y equipo Santa Ana	Mobiliario y equipo San Miguel	Mobiliario y equipo Sonsonate	Total
Costo:								
Saldo inicial 1 enero 2024	$ 365,889	$ 258,480	$ 2,886	$ 70,020	$ 8,159	$ 5,177	$ 3,749	$ 714,360
Adiciones	$ 241,446	$ 106,921	$ -	$ 2,474	$ -	$ -	$ 353	$ 351,194
Retiros	$ 61,771	$ -	$ -	$ -	$ -	$ -	$ -	$ 61,771
Saldo final 31 diciembre 2024	$ 545,564	$ 365,401	$ 2,886	$ 72,494	$ 8,159	$ 5,177	$ 4,102	$ 1,003,783
Depreciación:								
Saldo inicial 1 de enero 2024	$ -	$ 68,077	$ 2,886	$ 68,338	$ 7,216	$ 4,757	$ 3,749	$ 155,023
Adiciones	$ -	$ 6,684	$ -	$ 1,324	$ 712	$ 360	$ 41	$ 9,121
Retiros	$ -	$ -	$ -	$ -	$ -	$ -	$ -	$ -
Saldo final 31 diciembre 2024	$ -	$ 74,761	$ 2,886	$ 69,662	$ 7,928	$ 5,116	$ 3,790	$ 164,144
Valor en libros al 31 diciembre 2024	**$545,564.00**	**$ 290,640**	**$ -**	**$ 2,832**	**$ 231**	**$ 61**	**$ 312**	**$ 839,640**
Costo:								
Saldo inicial 1 enero 2025	$ 545,564	$ 365,401	$ 2,886	$ 72,494	$ 8,159	$ 5,177	$ 4,102	$ 1,003,783
Adiciones	$ -	$ -	$ -	$ 2,483	$ -	$ -	$ -	$ 2,483
Retiros	$ -	$ -	$ -	$ 14,501	$ 120	$ 715	$ 988	$ 16,324
Saldo final 31 diciembre 2025	$ 545,564	$ 365,401	$ 2,886	$ 60,476	$ 8,039	$ 4,462	$ 3,114	$ 989,942
Depreciación:								
Saldo inicial 1 de enero 2025	$ -	$ 74,761	$ 2,886	$ 69,662	$ 7,928	$ 5,116	$ 3,790	$ 164,143
Adiciones	$ -	$ 9,135	$ -	$ 1,688	$ -	$ 61	$ 70	$ 10,954
Retiros	$ -	$ -	$ -	$ 14,501	$ 120	$ 715	$ 988	$ 16,324
Saldo final 31 diciembre 2025	$ -	$ 83,896	$ 2,886	$ 56,849	$ 7,808	$ 4,462	$ 2,872	$ 158,773
Valor en libros al 31 diciembre 2025	**$ 545,564**	**$ 281,505**	**$ -**	**$ 3,627**	**$ 231**	**$ -**	**$ 242**	**$ 831,169**

Martin García Umanzor, el 17 de julio de 2018, registrando un Superávit por Revaluación por un monto total de US$113,014, correspondiendo al terreno un monto de US$83,458 y a la edificación un monto de US$29,556.

INSTITUTO SALVADOREÑO DE CONTADORES PÚBLICOS
Institución Salvadoreña sin fines de lucro

Notas a los Estados Financieros
Por los años terminados el 31 de diciembre de 2025 y 2024

(Cifras expresadas en dólares de los Estados Unidos de América)

El 16 de diciembre de 2024 se efectuó un valúo al inmueble ubicado en Alameda Roosevelt, actualmente oficina central del ISCP; éste fue realizado por el Ing. Martin García Umanzor, registrando un Superávit por Revaluación por un monto total de US$762,747, correspondiendo al terreno un monto de US$471,885 y a la edificación un monto de US$290,862

En 2025, se procedió a dar de baja previa autorización de Junta Directiva al mobiliario y equipo totalmente depreciado que se encontraban en condición de obsolescencia y fuera de uso por su antigüedad, por un monto de US$16,443. En consecuencia, ya no representan un beneficio económico futuro para la institución

(7) Propiedades de Inversión

Concepto	2025	2024
Propiedades de Inversión	$ 61,771	$ 61,771
Total	**$ 61,771**	**$ 61,771**

El 12 de octubre de 2022, se adquirió un terreno en el departamento de Santa Ana con el propósito de construir las instalaciones de nuestra filial. Mientras dicho proceso no se lleve a cabo, el inmueble se encuentra registrado como propiedad de inversión por un monto de US$61,771. Posteriormente, el 21 de noviembre de 2024, dicho terreno, que se encuentra ubicado en la carretera hacia Sonsonate Km 71, Villa Felissa, en la zona de Potrerillos del Matazano, Santa Ana Centro, fue objeto de un valúo realizado por el Ingeniero Civil y Perito Evaluador Martín García Umanzor. Como resultado de la valoración, se registró un superávit por revaluación de US$73,229

Para el periodo 2025 no hubo cambio en la cuenta.

(8) Intangibles

La cuenta de intangibles al 31 de diciembre se detalla como sigue:

Estados Financieros

INSTITUTO SALVADOREÑO DE CONTADORES PÚBLICOS
Institución Salvadoreña sin fines de lucro

Notas a los Estados Financieros
Por los años terminados el 31 de diciembre de 2025 y 2024

(Cifras expresadas en dólares de los Estados Unidos de América)

	Sistema contable	Licencias /Pág, Web	Total
Costo:			
Saldo inicial 1 enero 2024	$ 9,480	$ 7,024	$ 16,504
Adiciones	$ -	$ -	$ -
Retiros	$ -	$ -	$ -
Saldo final 31 diciembre 2024	$ 9,480	$ 7,024	$ 16,504
Amortización			
Saldo inicial 1 de enero 2024	$ 6,250	$ 3,482	$ 9,732
Adiciones	$ 948	$ -	$ 948
Retiros	$ -	$ -	$ -
Saldo final 31 diciembre 2024	$ 7,198	$ 3,482	$ 10,680
Valor en libros al 31 diciembre 2024	**$ 2,283**	**$ 3,542**	**$ 5,823**
Costo:			
Saldo inicial 1 enero 2025	$ 9,480	$ 7,024	$ 16,504
Adiciones	$ -	$ -	$ -
Retiros	$ -	$ 600	$ 600
Saldo final 31 diciembre 2025	$ 9,480	$ 6,424	$ 15,904
Amortización			
Saldo inicial 1 de enero 2025	$ 7,198	$ 3,482	$ 10,680
Adiciones	$ 299	$ -	$ 299
Retiros	$ -	$ -	$ -
Saldo final 31 diciembre 2025	$ 7,497	$ 3,482	$ 10,979
Valor en libros al 31 diciembre 2025	**$ 1,984**	**$ 2,942**	**$ 4,925**

Durante el ejercicio 2025, representa los derechos que se tienen de sistemas y licencias de Microsoft

(9) **Depósitos en Garantía**

Estados Financieros

INSTITUTO SALVADOREÑO DE CONTADORES PÚBLICOS
Institución Salvadoreña sin fines de lucro

Notas a los Estados Financieros
Por los años terminados el 31 de diciembre de 2025 y 2024

(Cifras expresadas en dólares de los Estados Unidos de América)

Concepto	2025	2024
Depósitos en Garantía	$ 160.00	$ 160.00
Total Depósitos en Garantía	**$ 160.00**	**$ 160.00**

Al 31 de diciembre 2025 y 2024 se refleja monto por US$160.00, que corresponde a la garantía por alquiler de local de Filial San Miguel.

(10) **Cuentas por pagar**

El saldo de las cuentas por pagar al 31 de diciembre, se detallan a continuación:

Concepto	2025	2024
Proveedores Locales	$ 3,028	$ 7,515
Acreedores Varios	$ 20,434	$ 2,888
Ingresos por Anticipado	$ 650	$ -
Impuestos por Pagar	$ 3,568	$ 3,187
Retenciones por Pagar	$ 2,678	$ 4,399
Ingresos por Aplicar	$ 9,888	$ 975
Total	**$ 40,246**	**$ 18,964**

Los saldos reflejan las obligaciones originadas en la compra de bienes y prestación de servicios directamente del giro de la institución. Retenciones por pagar e ingresos por aplicar. El monto en la cuenta de impuesto por pagar corresponde al impuesto de IVA. Los pagos anticipados por un monto de $650 son ingresos recibidos por adelantado de participaciones al XI Cumbre de las Américas 2026.

INSTITUTO SALVADOREÑO DE CONTADORES PÚBLICOS
Institución Salvadoreña sin fines de lucro

Notas a los Estados Financieros
Por los años terminados el 31 de diciembre de 2025 y 2024

(Cifras expresadas en dólares de los Estados Unidos de América)

---

(11) **Fondo del Seguro de Vida Mutual**

El Instituto Salvadoreño de Contadores Públicos en cumplimiento al art. 46 de sus Estatutos ha creado una provisión para Fondo del Seguro de Vida Mutual para su membresía, la cual se conforma con el 10% del valor de las cuotas aportadas por los socios.

Durante el período terminado el 31 de diciembre de 2025 se ha efectuado desembolsos de US$4,250.00 para cubrir los pagos por beneficios por fallecimientos y el 10% de gastos por cobros de cuotas de membresía, según detalle:

Concepto		**2025**		**2024**
Saldo inicial al inicio del año	$	44,891	$	39,112
Incremento de 10% por cuotas	$	12,445	$	11,949
Total Provisión	**$**	**57,336**	**$**	**51,061**
Menos				
Gastos administrativos	$	540	$	420
Beneficios pagados en el periodo	$	4,250	$	5,750
Total al final del año	**$**	**52,546**	**$**	**44,891**

(12) **Beneficios a empleados por pagar L.P.**

Ley Reguladora de la Prestación Económica por Retiro Voluntario

La Asamblea Legislativa aprobó la Ley Reguladora de la Prestación Económica por Retiro Voluntario, según decreto N°592 de fecha 18 diciembre del 2013, la cual tiene por objeto regular las condiciones bajo las cuales los trabajadores gocen de una prestación económica por retiro voluntario, que de acuerdo a la ley, solo será aplicable a las renuncias que se produzcan a partir de su entrada en vigencia el día 1 de enero de 2015.

Los trabajadores permanentes que renuncien a partir de los dos años recibirán una prestación económica equivalente a 15 días de salario básico por cada año de servicio. Para los efectos del cálculo de la prestación económica, ningún salario podrá ser superior a dos veces el salario mínimo diario legal vigente correspondiente al sector al que corresponda la actividad económica del empleador.

INSTITUTO SALVADOREÑO DE CONTADORES PÚBLICOS
Institución Salvadoreña sin fines de lucro

Notas a los Estados Financieros
Por los años terminados el 31 de diciembre de 2025 y 2024

(Cifras expresadas en dólares de los Estados Unidos de América)

La compensación económica que se pague al trabajador como consecuencia de las regulaciones establecidas en la ley estará exenta del pago del Impuesto Sobre la Renta.

Durante el período de 2025 se efectuó la provisión laboral por renuncia voluntaria por la cantidad de US$5,332

Se efectuó un pago a uno de nuestros colaboradores que decido retirarse de nuestra institución de manera voluntaria, por la cantidad de US$1,329

El saldo al 31 de diciembre de 2025 y 2024 presenta un pasivo laboral acumulado de US$15,921 y US$11,918 respectivamente.

(13) **Fondo Patrimonial**

El saldo de la cuenta fondo patrimonial al 31 de diciembre, se detalla a continuación:

Concepto		**2025**		**2024**
Aport.patrimonial asociados	$	50,271	$	50,271
Fondo patrimonial de activo fijo	$	516,609	$	516,609
Reserva seguro de vida mutual	$	77,753	$	77,753
Donaciones	$	229,825	$	229,825
Excedentes acumulados	$	274,341	$	253,847
Total fondo patrimonial	**$**	**1,148,799**	**$**	**1,128,305**

Al 31 de diciembre de 2025 el Fondo Patrimonial de Activo Fijo es de US$516,609 que incluyo el monto de US$275,138 correspondiente al ejercicio 2024, del superávit por revaluación por valúo efectuado al inmueble donde se ubican las oficinas principales del ISCP. (Véase nota 6)

(14) **Ingresos por cuotas de membresía**

Los ingresos en concepto de cuotas de membresía al 31 de diciembre se detallan de la siguiente manera:

Estados Financieros

INSTITUTO SALVADOREÑO DE CONTADORES PÚBLICOS
Institución Salvadoreña sin fines de lucro

Notas a los Estados Financieros
Por los años terminados el 31 de diciembre de 2025 y 2024

(Cifras expresadas en dólares de los Estados Unidos de América)

Concepto	**2025**	**2024**
Cuotas de Socios	$ 111,893	$ 110,149
Total	**$ 111,893**	**$ 110,149**

Al 31 de diciembre 2025 y 2024 Los ingresos percibidos en concepto de cuotas de membresía $111,893 y $110,149 respectivamente, corresponden a todas las cuotas mensuales de nuestros miembros, tanto de Oficina Central como de Filial Santa Ana, San Miguel y Sonsonate.

(15) **Ingresos por eventos**

Un detalle de los ingresos al 31 de diciembre es el siguiente:

Concepto	**2025**	**2024**
Conferencias	$ 17,035	$ 14,538
Seminarios	$ 107,936	$ 46,645
Diplomados	$ 211,066	$ 152,109
Eventos Cerrados	$ 2,044	$ 3,677
Congresos	$ -	$ 5,261
Alquiler de Salones	$ 1,415	$ 1,742
Total	**$ 339,496**	**$ 223,973**
Más:		
Donaciones de patrocinadores	$ 3,323	$ 5,772
Total de ingreso	**$ 342,820**	**$ 229,745**

El Instituto Salvadoreño de Contadores públicos ha seguido fortaleciendo su programa de responsabilidad social y durante el ejercicio 2025 se desarrollaron eventos gratuitos bajo el programa de Responsabilidad Social, como apoyo al socio y al público en general, en donde fueron beneficiados más de 8,000 participantes.

(16) **Otros Ingresos**

Estados Financieros

INSTITUTO SALVADOREÑO DE CONTADORES PÚBLICOS
Institución Salvadoreña sin fines de lucro

Notas a los Estados Financieros
Por los años terminados el 31 de diciembre de 2025 y 2024

(Cifras expresadas en dólares de los Estados Unidos de América)

Concepto	2025	2024
Otros Ingresos	$ 4,654	$ 83,657
Total de otros ingresos	**$ 4,654**	**$ 83,657**

Al 31 de diciembre esta cuenta está conformada por ingresos percibidos por eventos sociales y otros ingresos.

(17) **Gastos de membresía**

El detalle de la naturaleza de los gastos de membrecía al 31 de diciembre es el siguiente:

Concepto	2025	2024
Sueldos y prestaciones	$ 30,770	$ 32,144
Renuncia Voluntaria	$ 1,448	$ 1,748
Viáticos	$ 1,659	$ 1,273
Agua potable	$ 270	$ 210
Energía eléctrica	$ 2,856	$ 2,839
Alquileres	$ 3,585	$ 2,250
Comunicaciones	$ 2,529	$ 2,640
Vigilancia	$ 4,400	$ 4,437
Papelería y útiles	$ 412	$ 227
Aseo y Limpieza	$ 718	$ 866
Gastos de Asamblea	$ 2,925	$ 678
Atenciones a Miembros	$ 11,175	$ 7,259
Membresia Internacional	$ 8,496	$ 8,000
Contador del Año	$ 17,527	$ 18,448
Evento Deportivo	$ 534	$ 484
Regalo/Agasajo Navideño	$ 6,040	$ 5,258
Página Web	$ 2,050	$ 718
Otros gastos	$ 11,425	$ 6,006
	$ 108,819	**$ 95,486**

INSTITUTO SALVADOREÑO DE CONTADORES PÚBLICOS
Institución Salvadoreña sin fines de lucro

Notas a los Estados Financieros
Por los años terminados el 31 de diciembre de 2025 y 2024

(Cifras expresadas en dólares de los Estados Unidos de América)

---

(18) **Costos de eventos**

El detalle de los saldos de costos de actividades de capacitación y educación continua al 31 de diciembre es el siguiente:

EVENTOS

Concepto		**2025**		**2024**
Conferencia	$	5,558	$	5,445
Seminarios	$	41,910	$	41,579
Diplomados	$	85,136	$	58,121
Alquiler de Salones	$	1,451	$	630
Congresos	$	-	$	-
Eventos Cerrados	$	2,214	$	4,981
Total	**$**	**136,269**	**$**	**110,756**

(19) **Gastos de mercadeo**

Un detalle de la naturaleza de los gastos de mercadeo al 31 de diciembre es el siguiente:

Estados Financieros

INSTITUTO SALVADOREÑO DE CONTADORES PÚBLICOS
Institución Salvadoreña sin fines de lucro

Notas a los Estados Financieros
Por los años terminados el 31 de diciembre de 2025 y 2024

(Cifras expresadas en dólares de los Estados Unidos de América)

MERCADEO

Concepto		**2025**		**2024**
Sueldos y prestaciones	$	46,043	$	39,392
Renuncia Voluntaria	$	1,260	$	290
Viáticos	$	293	$	219
Agua potable	$	270	$	215
Energía eléctrica	$	2,830	$	2,562
Comunicaciones	$	2,655	$	2,664
Vigilancia	$	4,810	$	4,471
Papelería y útiles	$	520	$	225
Publicidad	$	5,473	$	2,009
Aseo y Limpieza	$	694	$	882
Mensajería	$	1,489	$	1,071
Tienda en Linea	$	-	$	1,100
Alquileres	$	3,585		
Otros gastos de mercadeo	$	3,591	$	3,412
Total	**$**	**73,513**	**$**	**58,512**

(20) **Gastos de administración**

Un detalle de la naturaleza de los gastos de administración al 31 de diciembre es el siguiente:

Estados Financieros

INSTITUTO SALVADOREÑO DE CONTADORES PÚBLICOS
Institución Salvadoreña sin fines de lucro

Notas a los Estados Financieros
Por los años terminados el 31 de diciembre de 2025 y 2024

(Cifras expresadas en dólares de los Estados Unidos de América)

Concepto		**2025**		**2024**
Sueldos y prestaciones	$	61,037	$	58,750
Renuncia Voluntaria	$	2,886	$	2,802
Viáticos	$	2,203	$	1,538
Atenciones al Personal	$	3,388	$	2,406
Agua potable	$	270	$	325
Energía eléctrica	$	2,839	$	3,681
Alquileres	$	3,585	$	7,950
Comunicaciones	$	3,043	$	3,102
Vigilancia	$	4,810	$	4,472
Papelería y útiles	$	2,983	$	3,705
Depreciaciones y	$	11,953	$	9,354
Honorarios Profesionales	$	6,346	$	4,000
Mantenimiento y reparaciones	$	3,238	$	785
Servicios y art. de limpieza	$	1,282	$	1,182
Impuestos municipales	$	1,274	$	1,363
Accesorios de Oficina	$	1,801	$	443
Consumo J.Directiva y Comites	$	4,930	$	1,977
Mtto. y Soporte Técnico	$	1,200	$	1,214
Mtto. Mobiliario y Equipo	$	1,294	$	454
cuota de Insaforp	$	1,192	$	1,123
Comisiones bancarias Serv. Digitales	$	580	$	741
Otros gastos de operación	$	4,096	$	1,167
Total	**$**	**126,230**	**$**	**112,535**

(21) **Aspectos Legales y Vigilancia**

EL Instituto Salvadoreño de Contadores Públicos es una organización sin fines de lucro, la cual está regida por la Ley de Asociaciones y Fundaciones sin fines de lucro, de conformidad a esta Ley, tiene la obligación de llevar contabilidad formal, un Sistema Contable Legalizado por el Ministerio de Gobernación. En cuanto al cumplimiento de leyes aplicables son de observancia legal las siguientes leyes: Impuesto a la Transferencia de Bienes Muebles y a la Prestación de Servicios y su Reglamento, Ley del Impuesto sobre la Renta y su Reglamento, Código Tributario y su Reglamento. El ISCP debe cumplir con los aspectos legales formales, y con el pago de IVA según corresponde, por tanto

le son aplicables las disposiciones relacionadas en este Código y su reglamento.

El ISCP está calificado como Sujeto Pasivo excluido del Pago del ISR. Para que el Instituto goce de los beneficios de exclusión como sujeto pasivo y consecuentemente de la obligación sustantiva del pago de impuesto sobre la renta, según lo establece el Art. 6 de la Ley de ISR y su Reglamento; debe cumplir el Art. 7 del Reglamento de la misma Ley, el cual establece que para gozar de dicha exclusión debe obtener previa calificación de la Dirección General de Impuestos Internos.

Con fecha 27 de octubre de 2000, según resolución de la Dirección General de Impuestos Internos se calificó y se declaró al Instituto como sujeto pasivo excluido de la obligación sustantiva del Impuesto sobre la Renta a partir del ejercicio fiscal de 2000.

(22) **Salario Mínimo**

Tarifas de Salarios Mínimos
Mediante Decreto Ejecutivo No.11 aprobado en mayo de 2025, el Consejo Nacional del Salario Mínimo autorizó un incremento del 12% al salario mínimo aplicable a los sectores de industria, comercio y servicios en El Salvador, vigente a partir del 1 de junio de 2025, publicado en el Diario Oficial No.95, Tomo 447 del 23 de mayo de 2025.

Como resultado, el salario mínimo mensual para el sector comercio pasó de US$365.00 a US$408.80, equivalente a una remuneración diaria de US$13.44 y por hora de US$1.68. Este ajuste tiene como finalidad mejorar el poder adquisitivo de los trabajadores y fue aprobado conforme al proceso legal establecido por el Consejo Nacional del Salario Mínimo, generando un impacto directo en los costos laborales de la entidad a partir de su entrada en vigencia.

(23) **Unidad Monetaria y Regulaciones**

1) Sistema de cambio y unidad monetaria

Con fecha 30 de noviembre de 2000, la Asamblea Legislativa aprobó, según Decreto N° 201, la Ley de Integración Monetaria con vigencia a partir del 2001.

Los estados financieros del ISCP están expresados en Dólares de los Estados Unidos de América (USD), la cual es una unidad de curso legal en El Salvador, el tipo de cambio se establece fijo de ¢8.75 por US$1.00.

INSTITUTO SALVADOREÑO DE CONTADORES PÚBLICOS
Institución Salvadoreña sin fines de lucro

Notas a los Estados Financieros
Por los años terminados el 31 de diciembre de 2025 y 2024

(Cifras expresadas en dólares de los Estados Unidos de América)

---

(24) **Acreditaciones ante la UIF**

a) La Ley contra el Lavado de Dinero y Activos y sus reformas, que entraron en vigencia a partir de agosto y septiembre del año 2014 y 2015, según los decretos legislativos Nos. 749, 774, 777 y 104 y el instructivo de la Unidad de Investigación Financiera para Prevención del Lavado de Dinero y de Activos, aprobado mediante Acuerdo No. 85 de fecha 20 de mayo de 2013, publicado en el Diario Oficial en fecha 1 de julio de 2013 establece las siguientes obligaciones para todas las empresas no financieras a las cuales les denomina: Actividades y Profesiones No Financieras Designadas (APNFD):

i. Obtener acreditación ante la Unidad de Investigación Financiera (UIF)
ii. Identificar, evaluar, reportar y tomar acción para mitigar sus riesgos de lavado de dinero y activos.

b) Según Circular emitida por la Fiscalía General de la República a través de la Unidad de Investigación Financiera en fecha 1 de diciembre de 2022 se estableció una prórroga del Instructivo para la Prevención, Detección y Control del lavado de dinero y de activos, financiación del terrorismo y la financiación de la proliferación de armas de destrucción masiva por un periodo de siete meses, el cual comenzó el 7 de diciembre de 2022 y finalizó el 6 de julio de 2023.

El Instituto Salvadoreño de Contadores Públicos, cumplió en el ejercicio 2023 la obligación de registrarse ante la UIF de la FGR.

Sin embargo, de acuerdo con el Decreto Legislativo 426 - LEY ESPECIAL PARA LA PREVENCIÓN, CONTROL Y SANCIÓN DEL LAVADO DE ACTIVOS, FINANCIAMIENTO DEL TERRORISMO Y FINANCIAMIENTO DE LA PROLIFERACIÓN DE ARMAS DE DESTRUCCIÓN MASIVA, no incluye a las Asociaciones Sin Fines de Lucro (OSFL), quedando sin efecto la obligación de estar inscrito en la UIF.

(25) **Fecha de Autorización de los Estados Financieros**

Los estados financieros por el año terminado al 31 de diciembre de 2025 fueron autorizados por la Junta Directiva para su emisión el 26 de febrero de 2026.

Informe del Auditor

Crespín Alas Auditores y Consultores, S.A. de C.V.
Orden, Calidad y Responsabilidad

INFORME DE LOS AUDITORES INDEPENDIENTES

Asamblea General de Socios
INSTITUTO SALVADOREÑO DE CONTADORES PÚBLICOS

Presente.

Opinión

Hemos auditado los estados financieros adjuntos del **INSTITUTO SALVADOREÑO DE CONTADORES PUBLICOS** que comprenden el Estado de Activos, Pasivos y Fondo Patrimonial al 31 de diciembre de 2025, así como el Estado de Ingresos y Gastos, el Estado de Cambios en el Patrimonio y el Estado de Flujos de Efectivo por el año terminado en esa fecha y un resumen de las principales políticas contables y otras notas explicativas.

En nuestra opinión, los estados financieros presentan razonablemente, en todos los aspectos importantes, la situación financiera del **INSTITUTO SALVADOREÑO DE CONTADORES PÚBLICOS** al 31 de diciembre de 2025, así como los resultados y flujos de efectivo correspondientes al ejercicio terminado a esa fecha, de conformidad con las disposiciones del plan de cuentas contables aprobado por el Ministerio de Gobernación y la Norma de Contabilidad Financiera No. 21 (NCF 21) aplicable para asociaciones y fundaciones sin fines de lucro.

Fundamento de la opinión

Hemos efectuado la auditoria de conformidad con las Normas Internacionales de Auditoría (NIA), nuestra responsabilidad sobre dichas Normas se describen con posterioridad en la sección responsabilidades del auditor. Somos Auditores Independientes del Instituto, de acuerdo con las disposiciones del Código de Ética para Contadores Públicos emitidos por el consejo de Normas Internacionales de ética (IESBA) y hemos cumplido con nuestras responsabilidades de ética en conformidad con estos requisitos. Consideramos que la evidencia de la auditoría que hemos obtenido es suficiente para proporcionar una base razonable para emitir nuestra opinión.

Párrafo de énfasis – Base contable

Sin que ello tenga efecto sobre nuestra opinión, llamamos la atención sobre la nota 1 de los estados financieros, en la que se describe la base contable. Los estados financieros han sido preparados para permitir al **INSTITUTO SALVADOREÑO DE CONTADORES PÚBLICOS** cumplir los requerimientos de la Ley de Asociaciones y Fundaciones sin Fines de Lucro. En consecuencia, los estados financieros pueden no se apropiados para otra finalidad. Nuestra opinión no ha sido modificada en relación con esta cuestión.

Colonia Universitaria Norte 2, Pasaje Harold Summer # 142, Mejicanos, San Salvador.
Teléfono: 2240-3669

AUDITORES CRESPIN ALAS AUDITORES Y CONSULTORES, S.A. DE C.V.
INSCRIPCIÓN No. 5494
CVPCPA
REPÚBLICA DE EL SALVADOR

Informe del Auditor

Crespín Alas Auditores y Consultores, S.A. de C.V.
Orden, Calidad y Responsabilidad

Otra información

La administración es responsable de la supervisión del proceso de información financiera de la Asociación y del cumplimiento de las disposiciones regulatorias emitidas.

Nuestra opinión sobre los estados financieros no cubre la otra información y no podemos expresar una opinión al respecto. Si sobre la base del trabajo que hemos realizado podemos concluir que existe una inexactitud importante de esta información adicional, estamos en la obligación de informar el hecho.

En el periodo examinado, no tenemos nada que informar respecto a otra información.

Responsabilidad de la administración por los estados financieros

La administración es responsable de la preparación y presentación razonable de los estados financieros de conformidad con las disposiciones del plan de cuentas contables aprobado por el Ministerio de Gobernación y la Norma de Contabilidad Financiera No. 21 (NCF 21). Esta responsabilidad incluye: diseñar, implementar y mantener el control interno relacionado con la preparación y presentación razonable de estados financieros libres de representaciones erróneas, ya sea por fraude o error; así como seleccionar y aplicar políticas contables apropiadas; y realizar las estimaciones contables que sean razonables en las circunstancias.

La administración es responsable de evaluar la capacidad del Instituto para continuar como un negocio en marcha, revelando los asuntos relacionados, salvo que se proponga a liquidar o cesar sus operaciones o no tenga otra alternativa que hacerlo y es responsable de supervisar el proceso de presentación de los informes financieros.

La administración es responsable por la preparación de otra información complementaria financiera, cumplir con las disposiciones legales y reglamentarias y atender las normativas contables.

Responsabilidades del auditor en relación con la auditoría de los estados financieros

Nuestros objetivos son obtener una seguridad razonable de que los estados financieros del **INSTITUTO SALVADOREÑO DE CONTADORES PÚBLICOS,** en su conjunto están libres de errores significativos, debido a fraude o error, y emitir un informe de auditoría que contiene nuestra opinión. Seguridad razonable es un alto grado de seguridad pero no garantiza que una auditoría realizada de conformidad con las Normas Internacionales de Auditoría siempre detecte errores significativos cuando existen. Los errores pueden deberse a fraude o equivocación y se consideran significativos si, individualmente o en su conjunto, se podría razonablemente esperar que influyan en las decisiones económicas que los usuarios toman basándose en los estados financieros.

Colonia Universitaria Norte 2, Pasaje Harold Summer # 142, Mejicanos, San Salvador.
Teléfono: 2240-3669

AUDITORES CRESPÍN ALAS AUDITORES Y CONSULTORES, S.A. DE C.V.
INSCRIPCIÓN No. 5494 CVPCPA
REPÚBLICA DE EL SALVADOR

Informe del Auditor

Crespín Alas Auditores y Consultores, S.A. de C.V.

Orden, Calidad y Responsabilidad

Como parte de una auditoria de conformidad con las Normas Internacionales de Auditoria aplicamos nuestro juicio profesional y mantenemos una actitud profesional durante toda la auditoria; también, obtuvimos conocimiento del control interno relevante, con el fin de diseñar procedimientos de auditoria que fueran adecuados en función de las circunstancias.

Evaluamos la adecuación de las políticas contables aplicadas y la razonabilidad de las estimaciones contables y la correspondiente información revelada por la administración, evaluamos la presentación en conjunto, la estructura y contenido de los estados financieros de un modo que logran la presentación requerida por las Normas del ente regulador son razonables.

Crespín Alas Auditores y Consultores, S. A. de C. V.
Auditores Externos-Inscripción Nº5494

Lic. José Ramón Crespín Linares, CPA.
Socio – Inscripción Nº4270

San Salvador, departamento de San Salvador.

27 de *febrero* de 2026

AUDITORES-CRESPIN ALAS AUDITORES Y CONSULTORES, S.A. DE C.V. INSCRIPCIÓN No. 5494 CVPCPA REPÚBLICA DE EL SALVADOR

AUDITOR-JOSÉ RAMÓN CRESPIN LINARES INSCRIPCIÓN No. 4270 CVPCPA REPÚBLICA DE EL SALVADOR

Colonia Universitaria Norte 2, Pasaje Harold Summer # 142, Mejicanos, San Salvador.
Teléfono: 2240-3669

ISCP

INSTITUTO SALVADOREÑO DE CONTADORES PÚBLICOS

IFAC AIC Asociación Interamericana de Contabilidad CILEA Comité de Integración Latino Europa - América GLENIF GLASS ARL